

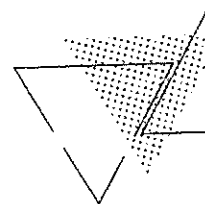

รายงานการติดตามและประเมินผล แผนพัฒนาเทศบาลเมืองลำพูน ประจำปีงบประมาณ พ.ศ.2566

เทศบาลเมืองลำพูน อำเภอเมือง จังหวัดลำพูน

www.lamphuncity.go.th

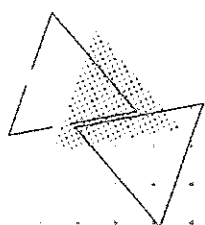

คำนำ

ด้วยระเบียบกระทรวงมหาดไทยว่าด้วยการจัดทำแผนพัฒนาขององค์กรปกครองส่วนท้องถิ่น พ.ศ. ๒๕๔๘ และที่แก้ไขเพิ่มเติมถึง (ฉบับที่ ๓) พ.ศ. ๒๕๖๑ ข้อ ๒๘ และข้อ ๒๙ กำหนดให้ผู้บริหารท้องถิ่นแต่งตั้งคณะกรรมการติดตามและประเมินผลแผนพัฒนาท้องถิ่น โดยมีหน้าที่ดำเนินการเกี่ยวกับการกำหนดแนวทางวิธีการในการติดตามและประเมินผลแผนพัฒนา ดำเนินการติดตามและประเมินผลแผนพัฒนา รายงานผลและเสนอความเห็นซึ่งได้จากการติดตามและประเมินผลแผนพัฒนาต่อผู้บริหารท้องถิ่น เพื่อให้ผู้บริหารท้องถิ่นเสนอต่อสภาท้องถิ่นและคณะกรรมการพัฒนาท้องถิ่น พร้อมทั้งประกาศผลการติดตามและประเมินผลแผนพัฒนาให้ประชาชนในท้องถิ่นทราบในที่เปิดเผยภายในสิบห้าวันนับแต่วันรายงานผลและเสนอความเห็นดังกล่าวและต้องปิดประกาศไว้เป็นระยะเวลาไม่น้อยกว่าสามสิบวัน โดยอย่างน้อยปีละหนึ่งครั้งภายในเดือนธันวาคมของทุกปี

คณะกรรมการติดตามและประเมินผลแผนพัฒนาเทศบาลเมืองลำพูน จึงได้ดำเนินการจัดทำรายงานผลการติดตามและประเมินผลแผนพัฒนาเทศบาลเมืองลำพูน ประจำปีงบประมาณ พ.ศ. ๒๕๖๖ (๑ ตุลาคม ๒๕๖๕ – ๓๐ กันยายน ๒๕๖๖) ขึ้น เพื่อรายงานและเสนอความเห็นที่ได้จากการติดตามและประเมินผลแผนพัฒนาต่อนายกเทศมนตรีเมืองลำพูน และทางคณะกรรมการติดตามและประเมินผลแผนพัฒนาเทศบาลเมืองลำพูน หวังเป็นอย่างยิ่งว่า รายงานผลการติดตามและประเมินผลแผนพัฒนาเทศบาลเมืองลำพูน ประจำปีงบประมาณ พ.ศ. ๒๕๖๖ ฉบับนี้ จะเป็นประโยชน์ สามารถนำไปทบทวน ปรับปรุงและวางแผนพัฒนาท้องถิ่นให้มีประสิทธิภาพมากขึ้น และสามารถนำไปแก้ไขปัญหาให้กับประชาชนและทำให้ประชาชนเกิดความพึงพอใจสูงสุดได้

คณะกรรมการติดตามและประเมินผลแผนพัฒนาเทศบาลเมืองลำพูน
ธันวาคม ๒๕๖๖

สารบัญ

	หน้า
ส่วนที่ ๑ บทนำ	๑
๑. ความสำคัญของการติดตามและประเมินผล	๑
๒. วัตถุประสงค์ของการติดตามและประเมินผล	๒
๓. ขั้นตอนการติดตามและประเมินผล	๒
๔. เครื่องมือการติดตามและประเมินผล	๕
๕. ประโยชน์ของการติดตามและประเมินผล	๖
ส่วนที่ ๒ การติดตามและประเมินผล	๗
๑. สรุปผลการติดตามและประเมินผล ปีงบประมาณ พ.ศ. ๒๕๖๕	๗
๒. แนวทางการติดตามและประเมินผล ปีงบประมาณ พ.ศ. ๒๕๖๖	๙
ส่วนที่ ๓ ผลการวิเคราะห์การติดตามและประเมินผล	๑๑
๑. สรุปผลการติดตามและประเมินผล ปีงบประมาณ พ.ศ. ๒๕๖๖	๑๑
๒. สรุปผลการรายงานการประเมินตนเอง (Self Assessment)	๑๕
๓. สรุปผลการติดตามและประเมินผลโครงการที่คณะกรรมการคัดเลือก	๓๙
ส่วนที่ ๔ สรุปผลการพัฒนาท้องถิ่นในภาพรวม	๔๔
ตามแบบฟอร์มของกรมส่งเสริมการปกครองท้องถิ่น	
๑. แบบช่วยกำกับการจัดทำแผนยุทธศาสตร์ขององค์กรปกครองส่วนท้องถิ่น	๔๔
๒. สรุปผลการดำเนินงานตามแผนยุทธศาสตร์	๔๕
๓. สรุปผลความพึงพอใจของประชาชนต่อผลการดำเนินงานในภาพรวม	๕๔
๔. สรุปผลการประเมินคุณภาพของแผนพัฒนาท้องถิ่น	๖๕
ส่วนที่ ๕ บทสรุป และข้อเสนอแนะ	๗๕
๑. สรุปผลการพัฒนาท้องถิ่นในภาพรวม	๗๕
๒. ความเห็น/ข้อเสนอแนะ	๘๑

ภาคผนวก

- คำสั่งเทศบาลเมืองลำพูน ที่ ๓๑๖/๒๕๖๖ เรื่อง แต่งตั้งประธาน และเลขานุการ คณะกรรมการติดตามและประเมินผลแผนพัฒนาเทศบาลเมืองลำพูน ลงวันที่ ๑๐ พฤษภาคม ๒๕๖๖
- คำสั่งเทศบาลเมืองลำพูน ที่ ๒๘๑/๒๕๖๖ เรื่อง แต่งตั้งคณะกรรมการติดตามและประเมินผล แผนพัฒนาเทศบาลเมืองลำพูน ลงวันที่ ๒๔ เมษายน ๒๕๖๖
- แบบประเมินผลความพึงพอใจของประชาชนต่อผลการดำเนินงานในภาพรวม

ส่วนที่ ๑
บทนำ

ส่วนที่ ๑ บทนำ

๑. ความสำคัญของการติดตามและประเมินผล

การติดตาม (Monitoring) และการประเมิน (Evaluation) เป็นกระบวนการที่แตกต่างกัน มีจุดหมายไม่เหมือนกันแต่กระบวนการทั้งสองมีความเกี่ยวข้องสัมพันธ์กัน และเมื่อนำแนวคิดและหลักการติดตามและประเมินผล (Monitoring and Evaluation) มาประสานใช้ด้วยกันอย่างเหมาะสมจะช่วยให้ผู้บริหารท้องถิ่น สมาชิกสภาท้องถิ่น พนักงานเทศบาล พนักงานจ้าง สามารถกำกับดูแล ทบทวน และพัฒนางาน พัฒนาท้องถิ่นตามแผนงานโครงการได้อย่างมีประสิทธิภาพและประสิทธิผล การติดตามและประเมินผลแผนพัฒนาท้องถิ่นของเทศบาลเมืองลำพูน จึงเป็นการติดตามผลที่สำคัญ ดังนี้

๑. ผลการปฏิบัติงานของผู้รับผิดชอบแต่ละแผนงาน โครงการเพื่อการพัฒนาหรือกิจกรรมต่าง ๆ ที่ดำเนินการหรือไม่ได้ดำเนินการตามแผนพัฒนาท้องถิ่นที่ได้กำหนดไว้หรือไม่ รวมทั้งงบประมาณในการดำเนินงาน

๒. ผลการใช้ปัจจัยหรือทรัพยากรต่าง ๆ ในการพัฒนา ตรวจสอบดูว่าแผนงาน โครงการเพื่อการพัฒนาได้รับปัจจัยหรือทรัพยากรทั้งด้านปริมาณและคุณภาพตามระยะเวลาที่กำหนดไว้หรือไม่อย่างไร

๓. ผลการดำเนินงาน ตรวจสอบดูว่าได้ผลตรงตามเป้าหมายที่กำหนดไว้หรือไม่เพียงใด มีปัญหาอุปสรรคอะไรบ้าง ทั้งในด้านการจัดทำแผนพัฒนาท้องถิ่น การดำเนินการตามแผนงาน โครงการเพื่อการพัฒนา และขั้นตอนต่าง ๆ ในการดำเนินการตามโครงการเพื่อการพัฒนา

๔. ความสำคัญของการติดตามและประเมินผลแผนเป็นเครื่องมือสำคัญในการทดสอบผลการดำเนินงานตามภารกิจขององค์กรปกครองส่วนท้องถิ่นว่าดำเนินการได้ตามเป้าหมายที่กำหนดไว้หรือไม่ ทำให้ทราบและกำหนดทิศทางการพัฒนาได้อย่างเป็นรูปธรรม และเกิดความชัดเจนที่จะทำให้ทราบถึงจุดแข็ง (strengths) จุดอ่อน (weaknesses) โอกาส (opportunities) ปัญหาหรืออุปสรรค (threats) ของแผนพัฒนาท้องถิ่น โครงการ กิจกรรมต่าง ๆ ซึ่งอาจเกิดจากผู้บริหารเทศบาล สมาชิกสภาเทศบาล บุคลากรของเทศบาล สภาพพื้นที่ และผู้มีส่วนเกี่ยวข้อง นำไปสู่การปรับปรุงแผนงาน โครงการเพื่อการพัฒนาให้เกิดความสอดคล้องกับสภาพแวดล้อมในสังคมภายใต้ความต้องการและความพึงพอใจของประชาชน

บทสรุปของความสำคัญก็คือ การไปสู่การวางแผนการพัฒนาในปีต่อ ๆ ไป เพื่อให้เกิดผลสัมฤทธิ์เชิงคุณค่าในกิจการสาธารณะมากที่สุด เมื่อพบจุดแข็งก็ต้องเร่งรีบดำเนินการและต้องมีความรอบคอบในการดำเนินการขยายโครงการ งานต่าง ๆ ที่เป็นจุดแข็งและรอโอกาสในการเสริมสร้างให้เกิดจุดแข็งนี้ และเมื่อพบปัญหาและอุปสรรคพยายามลดถอยสิ่งที่เป็นปัญหาและอุปสรรค ซึ่งสิ่งเหล่านี้จะถูกค้นพบเพื่อให้เกิดการพัฒนาองค์กรปกครองส่วนท้องถิ่น โดยการติดตามและประเมินผลซึ่งจะส่งผลให้เกิดกระบวนการพัฒนาอย่างเข้มแข็งและมีความยั่งยืน เป็นไปตามเป้าประสงค์ที่ตั้งไว้ได้อย่างดียิ่ง

๒. วัตถุประสงค์ของการติดตามและประเมินผล

การติดตามและประเมินผลแผนพัฒนาท้องถิ่นมุ่งค้นหาแผนงาน โครงการที่ได้ดำเนินการไปแล้วว่า สิ่งใดควรดำเนินการต่อไปตามวัตถุประสงค์ของแผนงาน โครงการหรือติดตามและประเมินผลแผนงาน โครงการที่อยู่ระหว่างดำเนินการว่ามีปัญหาใด ควรปรับปรุงเพื่อการบรรลุเป้าหมายหรือติดตามและประเมินผลแผนงาน โครงการที่ยังไม่ได้ดำเนินการว่าเป็นเพราะเหตุใด เกิดปัญหาจากเรื่องใด จึงได้กำหนดเป็นวัตถุประสงค์ได้ดังนี้

๑. เพื่อเป็นเครื่องมือในการบริหารราชการท้องถิ่น ซึ่งจะช่วยตอบสนองภารกิจตามอำนาจหน้าที่ของหน่วยงาน รวมทั้งปรับปรุงการปฏิบัติงานให้ดีขึ้น ให้มีประสิทธิภาพและประสิทธิผล

๒. เพื่อให้ทราบความก้าวหน้าการดำเนินงานตามระยะเวลาและเป้าหมายที่กำหนดไว้ สภาพผลการดำเนินงาน ตลอดจนปัญหาอุปสรรคในการพัฒนาท้องถิ่นตามภารกิจที่ได้กำหนดไว้

๓. เพื่อเป็นข้อมูลสำหรับเร่งรัด ปรับปรุง แก้ไขข้อบกพร่องของการดำเนินงานโครงการ การยกเลิกโครงการที่ไม่เหมาะสมหรือหมดความจำเป็น

๔. เพื่อให้ทราบถึงสถานการณ์การบริหารการใช้จ่ายงบประมาณของเทศบาล

๕. เพื่อสร้างความรับผิดชอบของผู้บริหารเทศบาล ปลัด/รองปลัด ผู้บริหารระดับสำนัก/กองทุกระดับที่จะต้องผลักดันให้การดำเนินการตามแผนงาน โครงการต่าง ๆ เป็นไปอย่างมีประสิทธิภาพ บรรลุวัตถุประสงค์ ก่อให้เกิดประโยชน์กับผู้มีส่วนได้เสีย ผู้มีส่วนเกี่ยวข้อง ประชาชนในเขตเทศบาลหรือสังคมส่วนรวมมากที่สุด

๖. เพื่อติดตามและประเมินผลการดำเนินงานตามตัวชี้วัด ร้อยละความสำเร็จของการปฏิบัติงานตามแผนงาน โครงการของสำนัก/กอง/ฝ่ายต่าง ๆ ในปีงบประมาณ พ.ศ. ๒๕๖๖

๓. ขั้นตอนการติดตามและประเมินผล

การติดตาม (Monitoring) เป็นการติดตามเพื่อให้ทราบว่าหน่วยงานต่าง ๆ ได้ดำเนินงานตามโครงการที่ได้รับการจัดสรรงบประมาณไปถึงระยะใด และเป็นไปตามที่กำหนดไว้ในแผนการดำเนินงานประจำปีหรือไม่หรือมีปัญหาข้อขัดข้องประการใดที่ทำให้ไม่สามารถดำเนินการได้ตามที่กำหนดไว้

การประเมินผล (Evaluation) โดยแบ่งการประเมินเป็น ๒ ระดับ ได้แก่

๑. การประเมินผลการดำเนินงานตามโครงการ โดยพิจารณาจากความสำเร็จในการดำเนินงานและการใช้งบประมาณในแต่ละโครงการ สำหรับโครงการที่เป็นการจัดทำอบรม/ศึกษาดูงานได้มีการประเมินผลความสำเร็จของเป้าหมายเชิงคุณภาพที่ได้กำหนดไว้ในแผนพัฒนาท้องถิ่น และรายงานต่อผู้บังคับบัญชา เพื่อเป็นข้อมูลประกอบการพิจารณาพัฒนา/ปรับปรุงการดำเนินงานโครงการนั้น ๆ ต่อไป

๒. การประเมินผลการดำเนินงานตามยุทธศาสตร์การพัฒนา โดยพิจารณาจากความสำเร็จในการดำเนินงานโครงการ และการเบิกจ่ายงบประมาณที่ใช้จริงของโครงการที่ได้รับงบประมาณในแต่ละยุทธศาสตร์การพัฒนาเมื่อสิ้นสุดปีงบประมาณ เพื่อเป็นข้อมูลในการวิเคราะห์ความสำเร็จของยุทธศาสตร์การพัฒนาแต่ละด้าน รวมทั้งปัญหาและอุปสรรคที่เกิดขึ้น และนำเสนอเป็นข้อมูลต่อผู้บริหารเทศบาลต่อไป

ขั้นตอนและวิธีการติดตามและประเมินผลแผนพัฒนาท้องถิ่น

แผนภาพที่ ๑ วงจรของการบริหารเชิงกลยุทธ์

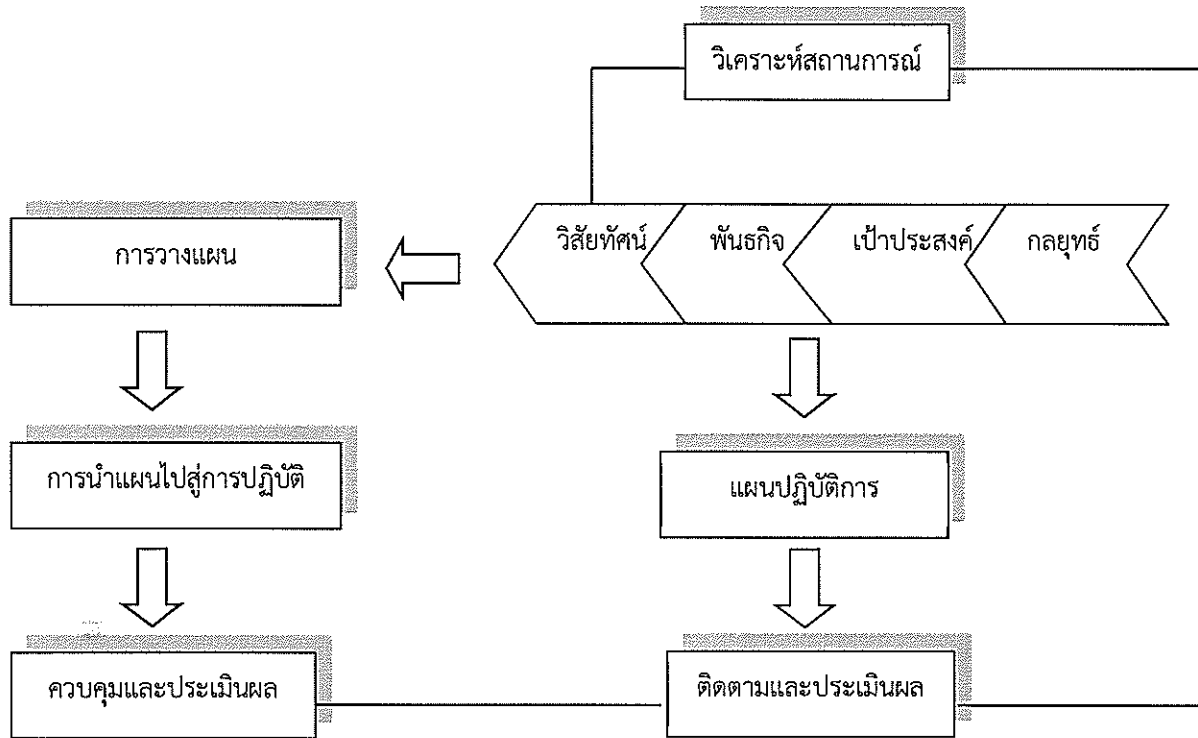

จากวงจรข้างต้น จะเห็นได้ว่าการติดตามและประเมินผลเป็นปัจจัยที่สำคัญในการบริหารเชิงกลยุทธ์ กล่าวคือ หลังจากที่ได้นำแผนการพัฒนาไปสู่การปฏิบัติจำเป็นที่จะต้องมีการติดตามและประเมินผลเพื่อให้ทราบถึงประสิทธิภาพและประสิทธิผลตลอดจนเป็นการวิเคราะห์ถึงความเปลี่ยนแปลงที่เกิดจากปฏิบัติงานสำหรับนำไปทบทวน และปรับปรุงกระบวนการทำงานให้สอดคล้องกับสถานการณ์ที่เปลี่ยนแปลงไป

สำหรับการติดตามและประเมินผลแผนพัฒนาท้องถิ่นของเทศบาลเมืองลำพูน เป็นการติดตามและประเมินผลหลังจากที่ได้นำแผนพัฒนาไปสู่การปฏิบัติเป็นเวลา ๑ ปี (ตามปีงบประมาณ คือ ตั้งแต่วันที่ ๑ ตุลาคม ๒๕๖๕ - ๓๐ กันยายน ๒๕๖๖) ทั้งนี้ เป็นไปตามระเบียบกระทรวงมหาดไทยว่าด้วยการจัดทำแผนพัฒนาองค์กรปกครองส่วนท้องถิ่น พ.ศ. ๒๕๔๘ และที่แก้ไขเพิ่มเติมถึง (ฉบับที่ ๓) พ.ศ. ๒๕๖๑ ที่ได้ระบุในหมวดที่ ๖ ข้อ ๒๘ และข้อ ๒๙ ซึ่งได้กำหนด “ให้ผู้บริหารท้องถิ่นแต่งตั้งคณะกรรมการติดตามและประเมินผลแผนพัฒนาท้องถิ่น สำหรับกำหนดแนวทาง วิธีการ และให้ดำเนินการติดตามและประเมินผลแผนพัฒนา โดยให้รายงานผลและเสนอความเห็นที่ได้ต่อผู้บริหารท้องถิ่น เพื่อเสนอต่อสภาท้องถิ่น คณะกรรมการพัฒนาท้องถิ่นและประกาศผลให้ประชาชนทราบ โดยทำกันอย่างน้อยปีละหนึ่งครั้งภายในเดือนธันวาคมของทุกปี และจะต้องปิดประกาศโดยเปิดเผยไม่น้อยกว่าสามสิบวัน” โดยมีขั้นตอนและวิธีการดังนี้

แผนภาพที่ ๒ ขั้นตอนการติดตามและประเมินผล

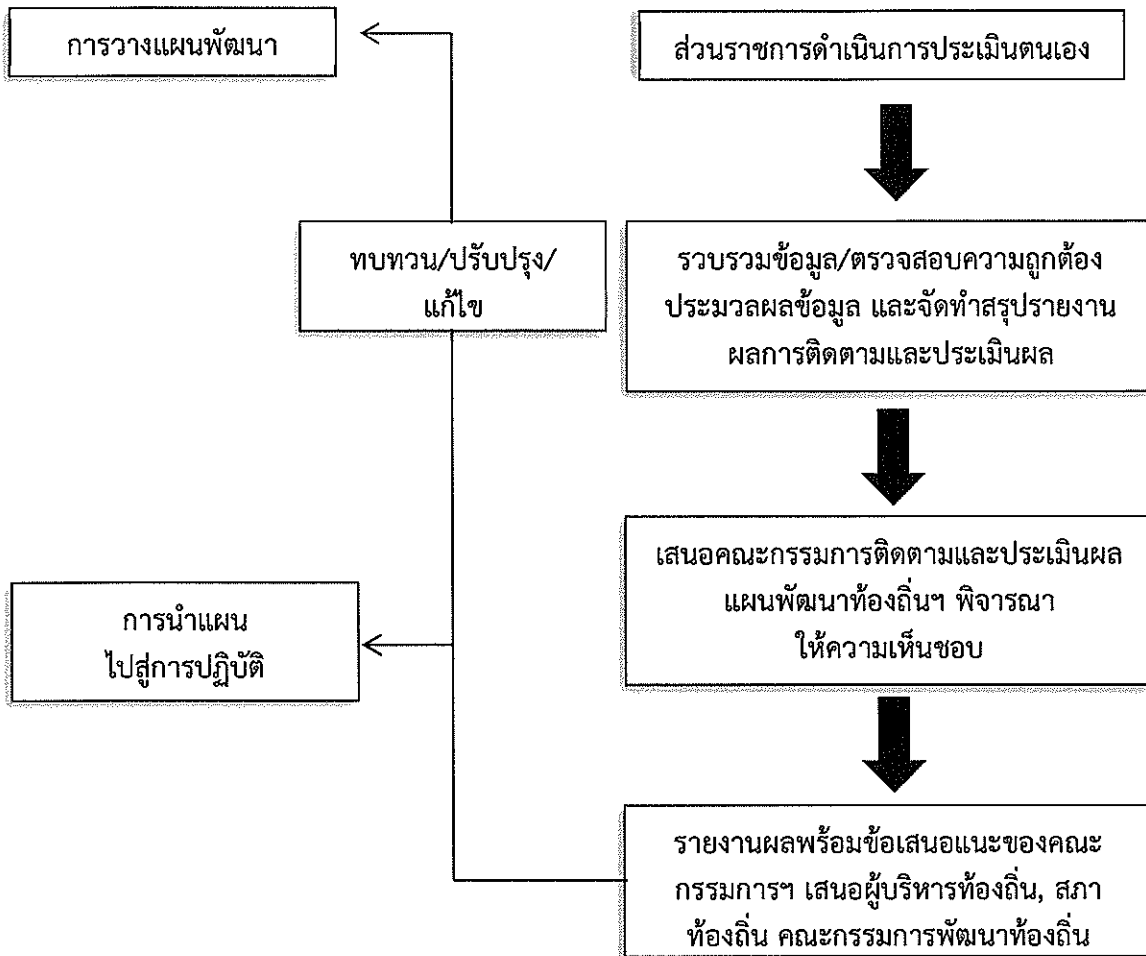

- ประกาศให้ประชาชนทราบ โดยปิดประกาศไม่น้อยกว่า ๓๐ วัน
- เผยแพร่ตามสื่อต่าง ๆ เช่น บอร์ดประชาสัมพันธ์ เว็บไซต์เทศบาลเมืองลำพูน ศูนย์ข้อมูลข่าวสาร ฯลฯ
- แจ้งทุกส่วนราชการ และหน่วยงานที่เกี่ยวข้องทราบ

๔. เครื่องมือการติดตามและประเมินผล

คณะกรรมการติดตามและประเมินผลแผนพัฒนาเทศบาลเมืองลำพูน ได้กำหนดแนวทางในการติดตามและประเมินผลแผนพัฒนาท้องถิ่น ประจำปีงบประมาณ พ.ศ. ๒๕๖๖ ตามรูปแบบที่กรมส่งเสริมการปกครองท้องถิ่นกำหนดเป็นแนวทางไว้ ดังนี้

๑. แบบรายงาน แบบที่ ๑ แบบช่วยกำกับกำกับการจัดทำแผนยุทธศาสตร์ขององค์กรปกครองส่วนท้องถิ่น โดยมีวัตถุประสงค์เพื่อประเมินการดำเนินงานของคณะกรรมการพัฒนาท้องถิ่นว่าดำเนินการครบถ้วนทุกขั้นตอนมากน้อยเพียงใด อย่างไร โดยจะทำการประเมินและรายงานทุก ๆ ครั้ง หลังจากที้องค์กรปกครองส่วนท้องถิ่นได้ประกาศใช้แผนยุทธศาสตร์แล้ว

๒. แบบรายงาน แบบที่ ๒ แบบติดตามผลการดำเนินงานขององค์กรปกครองส่วนท้องถิ่น โดยมีวัตถุประสงค์เพื่อติดตามผลการดำเนินงานตามแผนยุทธศาสตร์ขององค์กรปกครองส่วนท้องถิ่น ภายใต้แผนพัฒนาท้องถิ่น โดยมีกำหนดระยะเวลาในการติดตามและรายงานผลการดำเนินงาน ทุก ๆ ๓ เดือน เริ่มตั้งแต่สิ้นสุดการดำเนินงานในเดือนตุลาคม – ธันวาคม หรือไตรมาสที่ ๑

๓. แบบรายงาน แบบที่ ๓/๑ แบบประเมินตนเอง โดยมีวัตถุประสงค์เพื่อใช้ประเมินผลการดำเนินงานขององค์กรปกครองส่วนท้องถิ่นตามยุทธศาสตร์ที่กำหนดไว้ และมีกำหนดระยะเวลาในการรายงานปีละ ๑ ครั้ง หลังจากสิ้นสุดปีงบประมาณ

๔. แบบรายงาน แบบที่ ๓/๒ แบบประเมินความพึงพอใจต่อผลการดำเนินงานขององค์กรปกครองส่วนท้องถิ่นในภาพรวม โดยมีวัตถุประสงค์เพื่อใช้ในการประเมินผลความพึงพอใจของประชาชนต่อการดำเนินงานขององค์กรปกครองส่วนท้องถิ่นในภาพรวม โดยกำหนดให้มีการเก็บข้อมูลปีละ ๑ ครั้ง หลังจากสิ้นสุดปีงบประมาณ

๕. แบบรายงาน แบบที่ ๓/๓ แบบประเมินความพึงพอใจต่อผลการดำเนินงานขององค์กรปกครองส่วนท้องถิ่นในภาพรวม โดยมีวัตถุประสงค์เพื่อใช้ในการประเมินผลความพึงพอใจของประชาชนต่อการดำเนินงานขององค์กรปกครองส่วนท้องถิ่นในแต่ละยุทธศาสตร์การพัฒนา โดยกำหนดให้มีการเก็บข้อมูลปีละ ๑ ครั้ง หลังจากสิ้นสุดปีงบประมาณ

๖. แบบประเมินคุณภาพของแผนพัฒนา

๗. แบบรายงานการประเมินตนเอง (Self Assessment) ของแต่ละกองงาน

๕. ประโยชน์ของการติดตามและประเมินผล

การติดตามและประเมินผลแผนพัฒนาท้องถิ่นมีประโยชน์ที่สำคัญ คือ การนำไปใช้ในการแก้ไขปัญหาต่าง ๆ ระหว่างดำเนินโครงการ รองลงมาคือนำไปใช้สำหรับวางแผนการจัดทำแผนพัฒนาท้องถิ่นในอนาคต ประโยชน์ต่าง ๆ แยกเป็นหัวข้อได้ ดังนี้

๑. ได้ทราบถึงสถานภาพและสถานการณ์ต่าง ๆ ของการจัดทำแผนพัฒนาท้องถิ่น และการดำเนินการตามโครงการซึ่งจะทำให้วิธีการปฏิบัติดำเนินการไปแนวทางเดียวกัน

๒. ได้ทราบถึงข้อดี ข้อเสียของแผนพัฒนาท้องถิ่น และการดำเนินการตามโครงการพัฒนา ทำให้สามารถแก้ไขได้ทุกจุด ตรงเป้าหมายอย่างทันที่ทั้งในปัจจุบันและอนาคต

๓. ช่วยให้การใช้ทรัพยากรต่าง ๆ เกิดความประหยัด คุ่มค่า ประหยัดเวลา งบประมาณ และทรัพยากรในการดำเนินโครงการพัฒนา

๔. สามารถเก็บรวบรวมและวิเคราะห์ข้อมูลต่าง ๆ ที่เกี่ยวกับความต้องการ สภาพปัญหา นำไปสู่การจัดทำโครงการเพื่อพัฒนาท้องถิ่นได้ นอกจากนี้ ยังมีข้อมูลในเชิงสถิติหรือข้อมูลที่เป็นจริงทำให้ได้รับความเชื่อถือและการยอมรับจากประชาชน ผู้มีส่วนได้เสีย หน่วยงานราชการ รัฐวิสาหกิจ องค์กรต่าง ๆ

๕. กระตุ้นให้ผู้ปฏิบัติงานและผู้ที่เกี่ยวข้องกับการพัฒนาท้องถิ่นมีความสำนึกต่อหน้าที่ความรับผิดชอบและกระตือรือร้นในการแก้ไข ตลอดจนปรับปรุงรายละเอียดเนื้อหาข้อมูลให้เป็นปัจจุบันเสมอ

๖. การวินิจฉัย สั่งการ ผู้บริหารเทศบาล ปลัด/รองปลัด ผู้บริหารระดับสำนัก/กอง/ฝ่ายต่าง ๆ ของเทศบาล สามารถวินิจฉัยสั่งการได้อย่างถูกต้อง ชัดเจน รัดกุม มีเหตุมีผลในการพัฒนาเทศบาลให้สอดคล้องกับสภาพความเป็นจริงและตามอำนาจหน้าที่ นอกจากนี้ ยังสามารถกำหนดมาตรการต่าง ๆ สำหรับการปรับปรุงแก้ไข และป้องกันความผิดพลาดที่จะเกิดขึ้นได้

๗. ทำให้ภารกิจต่าง ๆ ของเทศบาลมีความสอดคล้องกัน มีการประสานการทำงานอย่างเป็นองค์รวม ทำให้เป้าหมายของเทศบาลเกิดความสำเร็จ เกิดประสิทธิภาพและประสิทธิผล

๘. สามารถรักษาคุณภาพของงานหรือภารกิจงานให้เป็นไปตามวัตถุประสงค์ ประชาชนได้รับความพึงพอใจจากการให้บริการของเทศบาล

ส่วนที่ ๒

การติดตามและประเมินผล

ส่วนที่ ๒ การติดตามและประเมินผล

๑. สรุปผลการติดตามและประเมินผล ปีงบประมาณ พ.ศ. ๒๕๖๕

การติดตามและประเมินผลแผนพัฒนาเทศบาลเมืองลำพูน ประจำปีงบประมาณ พ.ศ. ๒๕๖๕ เทศบาลเมืองลำพูน ได้ดำเนินการตามระเบียบกระทรวงมหาดไทยว่าด้วยการจัดทำแผนพัฒนาขององค์กรปกครองส่วนท้องถิ่น พ.ศ. ๒๕๔๘ และที่แก้ไขเพิ่มเติมถึง (ฉบับที่ ๓) พ.ศ. ๒๕๖๑ และได้รายงานการติดตามและประเมินผลแผนพัฒนาเทศบาลเมืองลำพูน ประจำปีงบประมาณ พ.ศ. ๒๕๖๕ สรุปผลการติดตามและประเมินผล ดังนี้

ตารางที่ ๑ แสดงจำนวนโครงการ และงบประมาณตามแผนพัฒนาท้องถิ่น (พ.ศ. ๒๕๖๑ – ๒๕๖๕) ประจำปีงบประมาณ พ.ศ. ๒๕๖๕

ยุทธศาสตร์	จำนวนโครงการ			งบประมาณ (บาท)		
	ตามแผน	ที่นำไปดำเนินการ	ร้อยละที่นำไปดำเนินการ	ตามแผน	ที่ได้รับการจัดสรรจริง	ร้อยละที่ได้รับการจัดสรรจริง
๑. ยุทธศาสตร์การพัฒนาด้านการส่งเสริมคุณภาพการศึกษา เผยแพร่ปรัชญาเศรษฐกิจพอเพียง สืบสานศิลปวัฒนธรรม และภูมิปัญญาท้องถิ่น	๑๓๑	๓๙	๒๙.๗๗	๑๐๔,๗๔๙,๙๐๐	๓๑,๑๖๙,๖๖๘	๒๙.๗๖
๒. ยุทธศาสตร์การพัฒนาด้านการบริหารจัดการทรัพยากรธรรมชาติและสิ่งแวดล้อมอย่างยั่งยืน	๒๕	๙	๓๖.๐๐	๔๐,๑๗๔,๑๖๐	๑๑๗,๐๐๐	๐.๒๙
๓. ยุทธศาสตร์การพัฒนาด้านสาธารณสุข และคุณภาพชีวิต	๑๓๔	๓๑	๒๓.๑๓	๔๒,๓๑๔,๕๑๗	๓๒,๒๙๔,๕๑๕	๗๖.๓๒
๔. ยุทธศาสตร์การพัฒนาระบบโครงสร้างพื้นฐาน ภูมิสถาปัตยกรรมในเขตเมืองเก่า รวมทั้งการพัฒนาเศรษฐกิจ และการท่องเที่ยว	๑๒๘	๑๘	๑๔.๐๖	๒๖๐,๕๕๐,๗๗๙	๖,๙๖๑,๐๐๐	๒.๖๗
๕. ยุทธศาสตร์การพัฒนาด้านการสร้างความเข้มแข็งของชุมชน การมีส่วนร่วมของประชาชนบนพื้นฐานแห่งความพอเพียง	๒๕	๗	๒๘.๐๐	๑๕,๑๒๖,๖๗๓	๑,๐๒๕,๐๐๐	๖.๗๘
๖. ยุทธศาสตร์การพัฒนาด้านสังคม การเมือง และบริหารราชการท้องถิ่นให้เป็นไปตามหลักการบริหารจัดการที่ดี	๘๔	๓๐	๓๕.๗๑	๕๕,๑๓๔,๙๐๐	๓,๙๑๗,๘๐๑	๗.๒๔
รวม	๕๒๗	๑๓๔	๒๕.๔๓	๕๑๗,๐๔๐,๙๒๙	๗๕,๔๘๔,๙๘๔	๑๔.๖๐

จากตารางที่ ๑ พบว่า โครงการในแผนพัฒนาท้องถิ่น (พ.ศ. ๒๕๖๑ – ๒๕๖๕) ประจำปีงบประมาณ พ.ศ. ๒๕๖๕ มีโครงการรวมทั้งหมด จำนวน ๕๒๗ โครงการ นำไปดำเนินการ จำนวน ๑๓๔ โครงการ คิดเป็นร้อยละ ๒๕.๔๓ ของโครงการรวมทั้งหมด มีงบประมาณรวมทั้งหมด ๕๑๗,๐๕๐,๙๒๙ บาท ได้รับจัดสรรงบประมาณ ๓๕,๔๘๔,๙๘๔ บาท คิดเป็นร้อยละ ๑๔.๖๐ ของงบประมาณรวมทั้งหมด

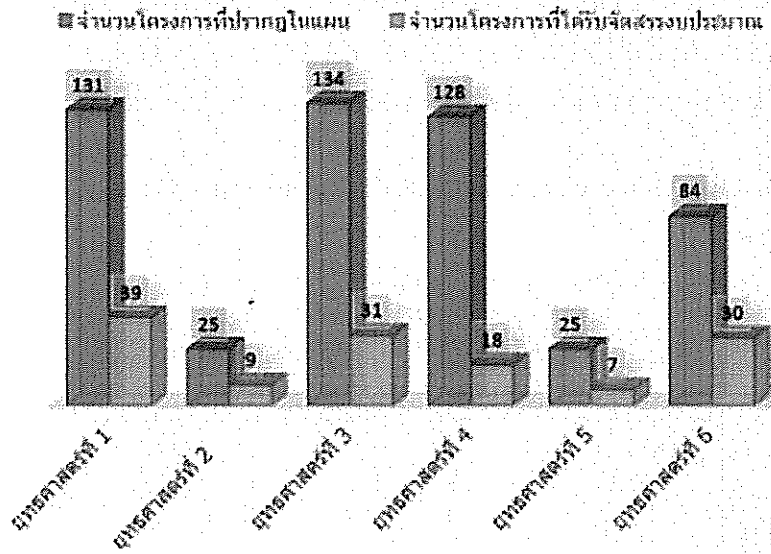

แผนภูมิที่ ๑ แสดงจำนวนโครงการตามแผนพัฒนาท้องถิ่น (พ.ศ. ๒๕๖๑ – ๒๕๖๕) ประจำปีงบประมาณ พ.ศ. ๒๕๖๕

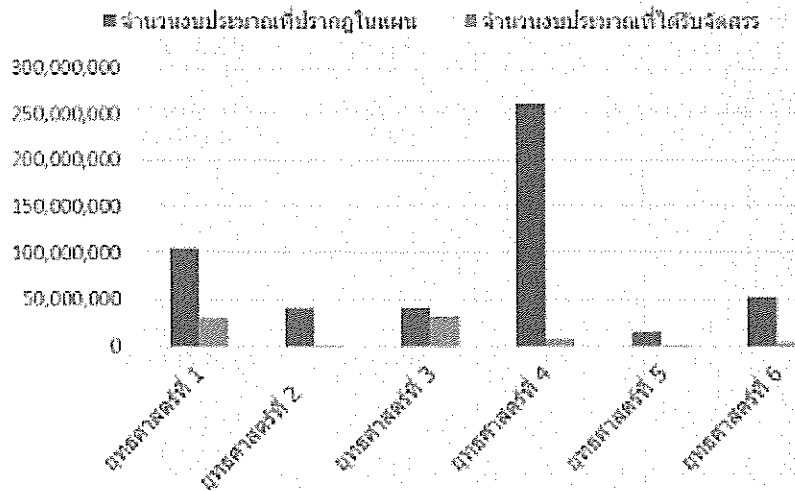

แผนภูมิที่ ๒ แสดงจำนวนงบประมาณตามแผนพัฒนาท้องถิ่น (พ.ศ. ๒๕๖๑ – ๒๕๖๕) ประจำปีงบประมาณ พ.ศ. ๒๕๖๕

๒. แนวทางการติดตามและประเมินผล ปีงบประมาณ พ.ศ. ๒๕๖๖

คณะกรรมการติดตามและประเมินผลแผนพัฒนาเทศบาลเมืองลำพูน ได้กำหนดแนวทาง วิธีการในการติดตามและประเมินผลแผนพัฒนาท้องถิ่น (พ.ศ. ๒๕๖๖ – ๒๕๗๐) ของเทศบาลเมืองลำพูน ประจำปีงบประมาณ พ.ศ. ๒๕๖๖ ดังนี้

ขั้นตอนการติดตามฯ	พ.ค. ๖๖	มี.ย. ๖๖	ก.ค. ๖๖	ส.ค. ๖๖	ก.ย. ๖๖	ต.ค. ๖๖	พ.ย. ๖๖	ธ.ค. ๖๖	หมายเหตุ
๑. ประชุมคณะกรรมการฯ ครั้งที่ ๑ เพื่อเลือกประธานคณะกรรมการฯ และกำหนดแนวทาง วิธีการในการติดตามฯ	/								ประชุมครั้งที่ ๑/๒๕๖๖ วันที่ ๙ พฤษภาคม ๒๕๖๖
๒. สรุปรายงานการประเมินตนเอง (Self Assessment) ระดับกอง					/				ฝ่ายเลขานุฯ จัดทำบันทึกแจ้งแต่ละกองจัดทำแบบประเมินตนเอง (Self Assessment) เพื่อนำเสนอต่อคณะกรรมการฯ ในการประชุมครั้งที่ ๒
๓. ประชุมคณะกรรมการฯ ครั้งที่ ๒ เพื่อรับฟังการนำเสนอรายงานการประเมินตนเอง (Self Assessment) ของแต่ละกองงาน และพิจารณา คัดเลือกโครงการที่แต่ละกองงานนำเสนอ พร้อมกำหนดวัน เวลา ตรวจสอบติดตามและประเมินผลโครงการที่คัดเลือก						/			ประชุมครั้งที่ ๒/๒๕๖๖ วันที่ ๓๑ ตุลาคม ๒๕๖๖
๔. คณะกรรมการฯ ลงพื้นที่/ตรวจติดตามโครงการที่ได้ทำการคัดเลือกจากการรายงานการประเมินตนเองของแต่ละกอง							/		ลงพื้นที่ วันที่ ๑๕ พฤศจิกายน ๒๕๖๖
๕. ประชุมคณะกรรมการฯ ครั้งที่ ๓ เพื่อสรุปผลการติดตามและประเมินผลแผนพัฒนาเทศบาลฯ พร้อมทั้งเสนอความเห็น								/	๑. สรุปผลการรายงานการประเมินตนเอง (Self Assessment) ๒. สรุปผลการติดตามและประเมินผลโครงการที่คัดเลือก ๓. สรุปผลการติดตามฯ ปีงบประมาณ พ.ศ. ๒๕๖๖ ๔. สรุปผลความพึงพอใจต่อผลการดำเนินงานในภาพรวม ๕. สรุปผลการประเมินคุณภาพของแผนพัฒนาท้องถิ่น ประชุมครั้งที่ ๓/๒๕๖๖ วันที่ ธันวาคม ๒๕๖๖

ขั้นตอนการติดตามฯ	พ.ค. ๖๖	มิ.ย. ๖๖	ก.ค. ๖๖	ส.ค. ๖๖	ก.ย. ๖๖	ต.ค. ๖๖	พ.ย. ๖๖	ธ.ค. ๖๖	หมายเหตุ
๖. ประธานคณะกรรมการฯ รายงานผลการติดตามและ ประเมินผลแผนพัฒนาเทศบาล เสนอผู้บริหารท้องถิ่น								/	รายงานผลการติดตามฯ วันที่ ๒๐ ธันวาคม ๒๕๖๖
๗. ผู้บริหารท้องถิ่นเสนอต่อสภา ท้องถิ่น และคณะกรรมการพัฒนา ท้องถิ่น พร้อมทั้งประกาศผลการ ติดตามและประเมินผลแผนพัฒนา เทศบาลฯ ให้ประชาชนในท้องถิ่น ทราบในที่เปิดเผยภายใน ๑๕ วัน นับแต่วันรายงานผลและเสนอ ความเห็น และต้องปิดประกาศไว้ เป็นระยะเวลาไม่น้อยกว่า ๓๐ วัน โดยอย่างน้อยปีละหนึ่งครั้ง ภายใน เดือนธันวาคม								/	ประกาศผลการติดตามฯ ภายในเดือนธันวาคม ๒๕๖๖

ส่วนที่ ๓
ผลการวิเคราะห์การติดตาม
และประเมินผล

ส่วนที่ ๓ ผลการวิเคราะห์การติดตามและประเมินผล

๑. สรุปผลการติดตามและประเมินผล ปีงบประมาณ พ.ศ. ๒๕๖๖

การติดตามและประเมินผลแผนพัฒนาเทศบาลเมืองลำพูน ประจำปีงบประมาณ พ.ศ. ๒๕๖๖ เทศบาลเมืองลำพูน ได้ดำเนินการตามระเบียบกระทรวงมหาดไทยว่าด้วยการจัดทำแผนพัฒนาขององค์กรปกครองส่วนท้องถิ่น พ.ศ. ๒๕๔๘ และที่แก้ไขเพิ่มเติม (ฉบับที่ ๓) พ.ศ. ๒๕๖๑ และได้รายงานการติดตามและประเมินผลแผนพัฒนาเทศบาลเมืองลำพูน ประจำปีงบประมาณ พ.ศ. ๒๕๖๖ สรุปผลการติดตามและประเมินผล ดังนี้

ตารางที่ ๒ แสดงจำนวนโครงการ และงบประมาณ ตามแผนพัฒนาท้องถิ่น (พ.ศ. ๒๕๖๖ - ๒๕๗๐) และฉบับที่แก้ไข เพิ่มเติม เปลี่ยนแปลง ประจำปีงบประมาณ พ.ศ. ๒๕๖๖

ยุทธศาสตร์	จำนวนโครงการ			งบประมาณ (บาท)		
	ตามแผน	ที่นำไปดำเนินการ	ร้อยละที่นำไปดำเนินการ	ตามแผน	ที่ได้รับการจัดสรรจริง	ร้อยละที่ได้รับการจัดสรรจริง
๑. ยุทธศาสตร์การพัฒนาด้านการส่งเสริมคุณภาพการศึกษา เผยแพร่ปรัชญาเศรษฐกิจพอเพียง สืบสานศิลปวัฒนธรรม และภูมิปัญญาท้องถิ่น	๕๓	๓๕	๖๖.๐๔	๔๓,๒๗๓,๐๐๐	๓๒,๖๓๗,๘๗๐	๗๕.๔๒
๒. ยุทธศาสตร์การพัฒนาด้านการบริหารจัดการทรัพยากรธรรมชาติและสิ่งแวดล้อมอย่างยั่งยืน	๑๒	๘	๖๖.๖๗	๙,๐๑๐,๐๐๐	๑๖๓,๐๐๐	๑.๘๑
๓. ยุทธศาสตร์การพัฒนาด้านสาธารณสุข และคุณภาพชีวิต	๑๑๓	* ๙๒	๘๑.๔๒	๓๕,๒๖๓,๕๙๐	๒๘,๑๕๔,๕๓๕	๗๙.๘๔
๔. ยุทธศาสตร์การพัฒนาด้านระบบโครงสร้างพื้นฐาน ภูมิสถาปัตยกรรมในเขตเมืองเก่า รวมทั้งการพัฒนาเศรษฐกิจและการท่องเที่ยว	๖๓	๓๒	๕๐.๗๙	๕๘,๐๕๙,๕๐๐	๒๐,๗๙๙,๙๐๐	๓๕.๘๒
๕. ยุทธศาสตร์การพัฒนาด้านการสร้างเสริมความเข้มแข็งของชุมชน และการมีส่วนร่วมของประชาชน	๑๒	๗	๕๘.๓๓	๑,๗๒๕,๐๐๐	๑,๐๕๗,๘๐๐	๖๑.๓๒
๖. ยุทธศาสตร์การพัฒนาด้านสังคมการเมือง และบริหารราชการท้องถิ่นให้เป็นไปตามหลักการบริหารจัดการที่ดี	๔๖	๒๙	๖๓.๐๔	๔,๕๒๕,๐๐๐	๒,๘๔๑,๐๐๐	๖๒.๗๘
รวม	๒๙๙	๒๐๓	๖๗.๘๙	๑๕๑,๘๕๖,๐๙๐	๘๕,๖๙๙,๐๕๕	๕๖.๕๐

* ยุทธศาสตร์ที่ ๓ การพัฒนาด้านสาธารณสุข และคุณภาพชีวิต นำไปดำเนินการ ๙๒ โครงการ แยกเป็นโครงการใช้งบ ๖๘ โครงการ และโครงการไม่ใช้งบ ๒๔ โครงการ

จากตารางที่ ๒ พบว่า โครงการในแผนพัฒนาท้องถิ่น (พ.ศ. ๒๕๖๖ – ๒๕๗๐) และฉบับที่แก้ไข เพิ่มเติมเปลี่ยนแปลง ประจำปีงบประมาณ พ.ศ. ๒๕๖๖ มีโครงการรวมทั้งหมด จำนวน ๒๙๙ โครงการ นำไปดำเนินการ จำนวน ๒๐๓ โครงการ คิดเป็นร้อยละ ๖๗.๘๙ ของโครงการรวมทั้งหมด และมีงบประมาณรวมทั้งหมด ๑๕๑,๘๕๖,๐๙๐ บาท ได้รับความจัดสรรงบประมาณ ๘๕,๖๔๙,๐๔๕ บาท คิดเป็นร้อยละ ๕๖.๕๐ ของงบประมาณรวมทั้งหมด

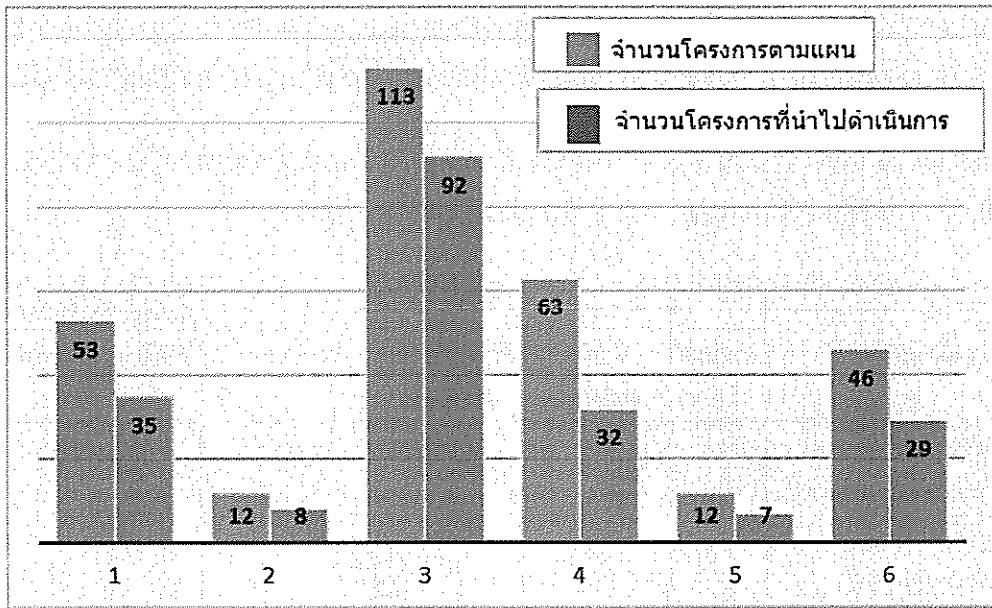

แผนภูมิที่ ๓ แสดงจำนวนโครงการ ตามแผนพัฒนาท้องถิ่น (พ.ศ. ๒๕๖๖ – ๒๕๗๐) และฉบับที่แก้ไขเพิ่มเติม เปลี่ยนแปลง ประจำปีงบประมาณ พ.ศ. ๒๕๖๖

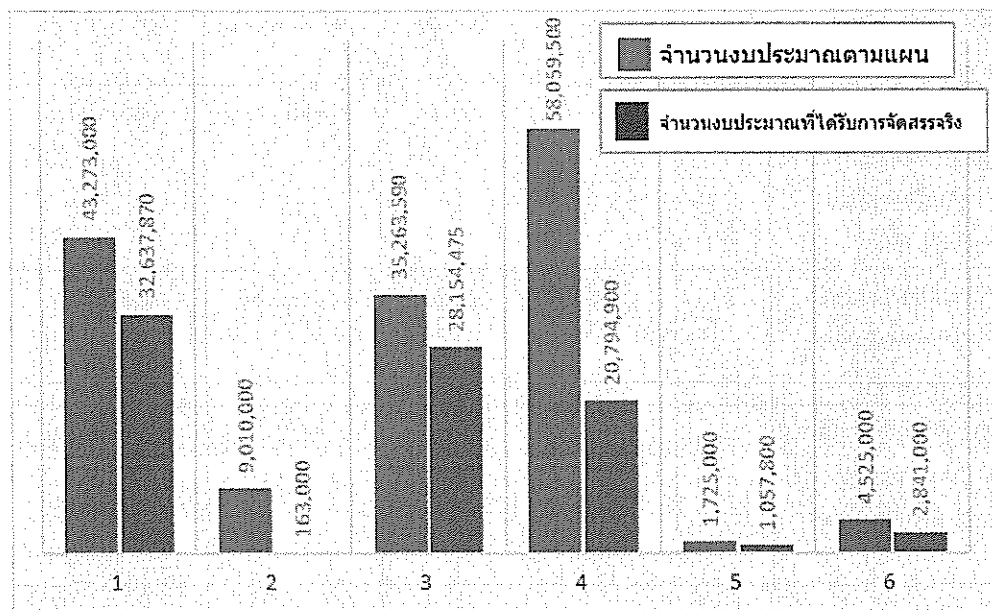

แผนภูมิที่ ๔ แสดงจำนวนงบประมาณ ตามแผนพัฒนาท้องถิ่น (พ.ศ. ๒๕๖๖ – ๒๕๗๐) และฉบับที่แก้ไขเพิ่มเติม เปลี่ยนแปลง ประจำปีงบประมาณ พ.ศ. ๒๕๖๖

ตารางที่ ๓ แสดงจำนวนโครงการ และงบประมาณ ตามแผนพัฒนาท้องถิ่น (พ.ศ. ๒๕๖๖ - ๒๕๗๐) และฉบับที่แก้ไข เพิ่มเติม เปลี่ยนแปลง ประจำปีงบประมาณ พ.ศ. ๒๕๖๖ ที่นำมาจากแผนชุมชน

ยุทธศาสตร์	จำนวนโครงการ			งบประมาณ (บาท)		
	ตามแผน	ที่นำไปดำเนินการ	ร้อยละที่นำไปดำเนินการ	ตามแผน	ที่ได้รับการจัดสรรจริง	ร้อยละที่ได้รับการจัดสรรจริง
๑. ยุทธศาสตร์การพัฒนาด้านการส่งเสริมคุณภาพการศึกษา เผยแพร่ปรัชญาเศรษฐกิจพอเพียง สืบสานศิลปวัฒนธรรม และภูมิปัญญาท้องถิ่น	๐	๐	๐.๐๐	๐	๐	๐.๐๐
๒. ยุทธศาสตร์การพัฒนาด้านการบริหารจัดการทรัพยากรธรรมชาติและสิ่งแวดล้อมอย่างยั่งยืน	๐	๐	๐.๐๐	๐	๐	๐.๐๐
๓. ยุทธศาสตร์การพัฒนาด้านสาธารณสุข และคุณภาพชีวิต	๑	๑	๑๐๐.๐๐	๒๕๐,๐๐๐	๒๕๐,๐๐๐	๑๐๐.๐๐
๔. ยุทธศาสตร์การพัฒนาด้านระบบโครงสร้างพื้นฐาน ภูมิสถาปัตยกรรม ในเขตเมืองเก่า รวมทั้งการพัฒนาเศรษฐกิจและการท่องเที่ยว	๘๖	๑๘	๒๐.๙๓	๑๘,๗๗๗,๐๐๐	๕,๓๕๘,๒๐๐	๒๘.๕๔
๕. ยุทธศาสตร์การพัฒนาด้านการสร้างความเข้มแข็งของชุมชน และการมีส่วนร่วมของประชาชน	๐	๐	๐.๐๐	๐	๐	๐.๐๐
๖. ยุทธศาสตร์การพัฒนาด้านสังคม การเมือง และบริหารราชการท้องถิ่น ให้เป็นไปตามหลักการบริหารจัดการที่ดี	๐	๐	๐.๐๐	๐	๐	๐.๐๐
รวม	๘๗	๑๙	๒๑.๘๔	๑๙,๐๒๗,๐๐๐	๕,๖๐๘,๒๐๐	๒๙.๔๗

จากตารางที่ ๓ พบว่า โครงการในแผนพัฒนาท้องถิ่น (พ.ศ. ๒๕๖๖ - ๒๕๗๐) และฉบับที่แก้ไข เพิ่มเติม เปลี่ยนแปลง ประจำปีงบประมาณ พ.ศ. ๒๕๖๖ ที่นำมาจากแผนชุมชน มีโครงการรวมทั้งหมด จำนวน ๘๗ โครงการ นำไปดำเนินการ จำนวน ๑๙ โครงการ คิดเป็นร้อยละ ๒๑.๘๔ ของโครงการรวมทั้งหมด และมีงบประมาณรวมทั้งหมด ๑๙,๐๒๗,๐๐๐ บาท ได้รับจัดสรรงบประมาณ ๕,๖๐๘,๒๐๐ บาท คิดเป็นร้อยละ ๒๙.๔๗ ของงบประมาณรวมทั้งหมด

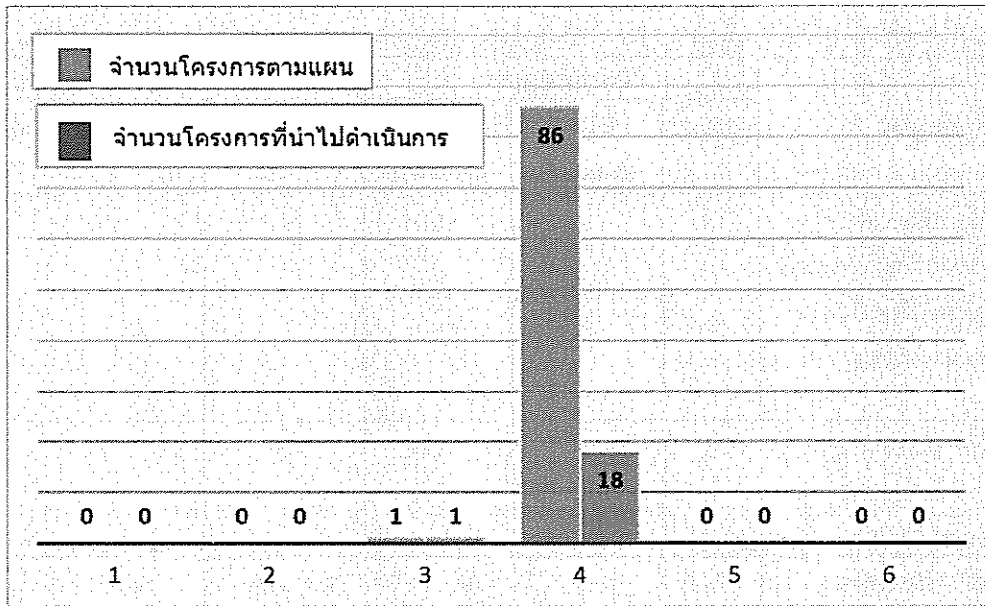

แผนภูมิที่ ๕ แสดงจำนวนโครงการ ตามแผนพัฒนาท้องถิ่น (พ.ศ. ๒๕๖๖ - ๒๕๗๐) และฉบับที่แก้ไขเพิ่มเติม เปลี่ยนแปลง ประจำปีงบประมาณ พ.ศ. ๒๕๖๖ ที่นำมาจากแผนชุมชน

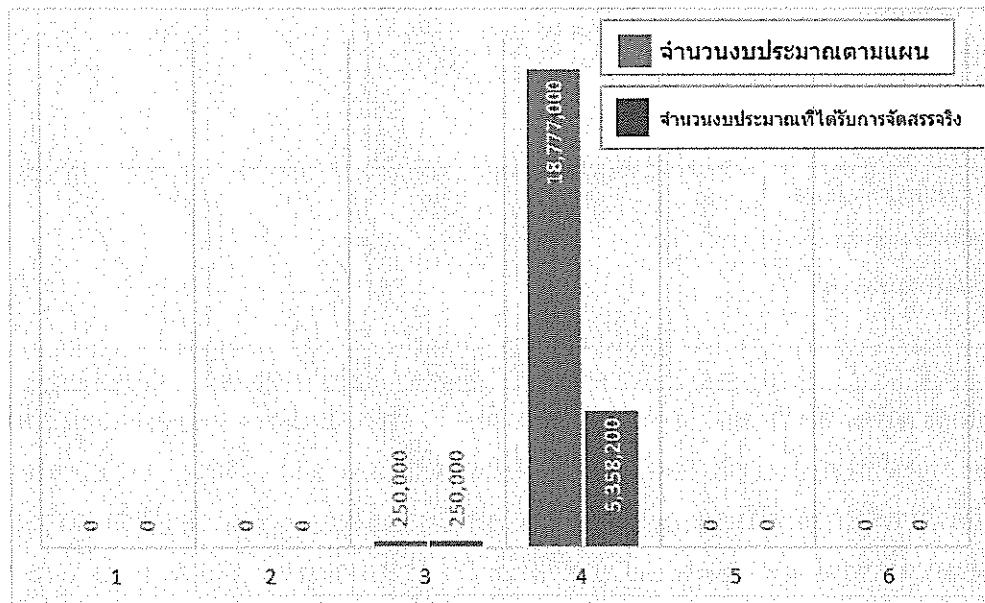

แผนภูมิที่ ๖ แสดงจำนวนงบประมาณ ตามแผนพัฒนาท้องถิ่น (พ.ศ. ๒๕๖๖ - ๒๕๗๐) และฉบับที่แก้ไขเพิ่มเติม เปลี่ยนแปลง ประจำปีงบประมาณ พ.ศ. ๒๕๖๖ ที่นำมาจากแผนชุมชน

๒. สรุปผลการรายงานการประเมินตนเอง (Self Assessment)

คณะกรรมการติดตามและประเมินผลแผนพัฒนาเทศบาลเมืองลำพูน ได้มีมติที่ประชุม ครั้งที่ ๑/๒๕๖๖ เมื่อวันที่ ๙ พฤษภาคม ๒๕๖๖ ให้แต่ละกองงานดำเนินการคัดเลือกผลงาน/โครงการเด่น ประจำปีงบประมาณ พ.ศ. ๒๕๖๖ จำนวน ๑ ผลงาน/โครงการ เพื่อนำเสนอให้คณะกรรมการฯ พิจารณาคัดเลือกผลงาน/โครงการที่จะลงพื้นที่ติดตามและประเมินผลโครงการของเทศบาลเมืองลำพูน ประจำปีงบประมาณ พ.ศ. ๒๕๖๖

ผลการรายงานการประเมินตนเอง (Self Assessment) ของแต่ละกองงาน ประจำปีงบประมาณ พ.ศ. ๒๕๖๖ สรุปได้ ดังนี้

➤ สำนักปลัดเทศบาล

ชื่อผลงาน/โครงการ การให้บริการรพพยาบาลช่วยเหลือประชาชน

ยุทธศาสตร์ที่ ๖ การพัฒนาด้านสังคม การเมือง และบริหารราชการท้องถิ่นให้เป็นไปตามหลักการบริหารจัดการที่ดี

งบประมาณที่ใช้ในการดำเนินงาน -ไม่ใช้งบประมาณ-

วัตถุประสงค์

๑. เพื่อให้บริการช่วยเหลือประชาชนไปสถานพยาบาลตลอด ๒๔ ชั่วโมง

๒. เพื่อลดภาระค่าใช้จ่ายของประชาชนที่ใช้บริการ รวมถึงการลดอัตราการเสียชีวิต และความพิการให้น้อยที่สุด ตลอดถึงช่วยฟื้นฟูสมรรถภาพของผู้ป่วยให้กลับมาสมบูรณ์หรือใกล้เคียงปกติ

เป้าหมาย

เชิงปริมาณ

ประชาชนในเขตเทศบาลเมืองลำพูนทั้ง ๑๗ ชุมชน

เชิงคุณภาพ

ประชาชนในเขตพื้นที่สามารถเข้าถึงบริการสาธารณะของรัฐ ด้านการบริการการแพทย์อย่างทั่วถึง ไม่น้อยกว่าร้อยละ ๙๐

จำนวนผู้เข้าร่วม/ผู้ได้รับผลประโยชน์

ผู้ป่วยติดเตียงและผู้ป่วยทั่วไปในเขตเทศบาลเมืองลำพูนทั้ง ๑๗ ชุมชน

ตัวชี้วัด

จำนวนผู้ป่วยทั่วไปและผู้ป่วยติดเตียงในเขตเทศบาลเมืองลำพูน

ผลที่คาดว่าจะได้รับ

ประชาชนในเขตพื้นที่ได้รับการอำนวยความสะดวก ลดความเสี่ยงขณะเดินทาง เนื่องจากมีเจ้าหน้าที่และเครื่องมืออุปกรณ์ และยานพาหนะพร้อมช่วยเหลือตลอดทาง

สรุปผลการดำเนินงาน

จากการให้บริการที่ผ่านมา มีจำนวนการขอรับบริการรวมทั้งหมด ๑๑๓ ครั้ง แยกเป็นผู้ป่วยชาย ๔๘ ครั้ง ผู้ป่วยหญิง ๖๕ ครั้ง และจากการสำรวจความพึงพอใจของประชาชนที่มีต่อการรับบริการกิจกรรมรถช่วยเหลือประชาชนนั้น พบว่า ประชาชนผู้ใช้บริการมีความพึงพอใจในภาพรวมทุกด้าน อยู่ในระดับความพึงพอใจมากที่สุด

โดย **รูปแบบการให้บริการ**

การรับแจ้งเหตุขอความช่วยเหลือ ด้วยช่องทางติดต่อ

- ทางวิทยุสื่อสาร คลื่นความถี่ "162.550 MHz" รหัสเรียกขาน "จิตดีต้อง"
- ทางโทรศัพท์งานป้องกัน หมายเลข "053-511014" หรือสายด่วน "199"
- สำนักปลัดเทศบาลเมืองลำพูน หมายเลขโทรศัพท์ "053-511013"
- ทางศูนย์รับเรื่องร้องทุกข์ผ่าน Application Line ชื่อ "น้องทุนใจ"
- หมายเลขโทรศัพท์ คณะผู้บริหารเทศบาลเมืองลำพูน

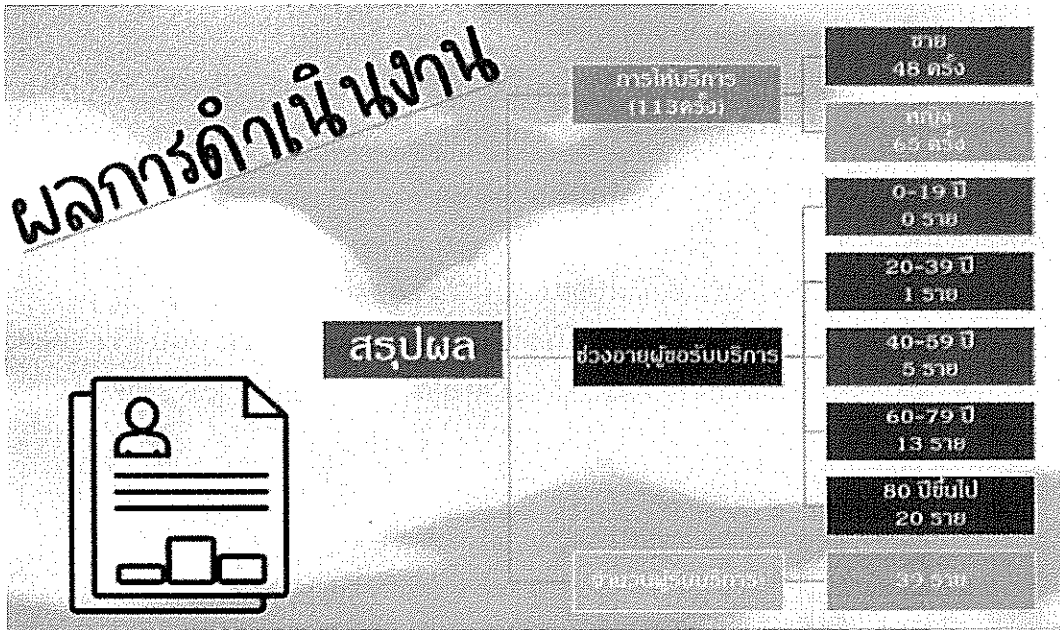
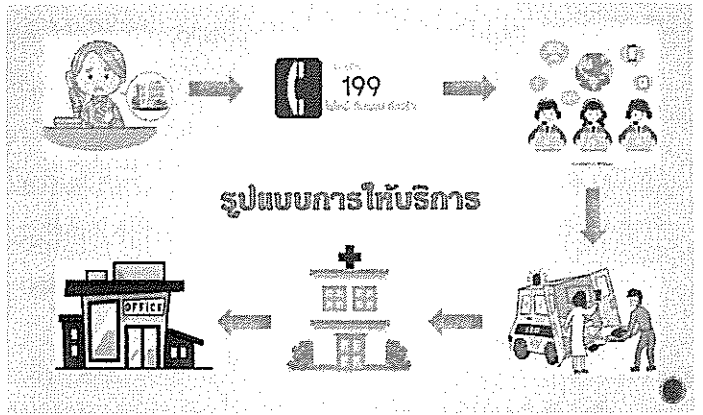

ผลสัมฤทธิ์ที่เกี่ยวเนื่องกับการลดความเหลื่อมล้ำ

ผลเชิงสถิติ

1. ประชาชนในเขตพื้นที่สามารถเข้าถึงบริการสาธารณะของรัฐ ด้านการบริการทางการแพทย์อย่างทั่วถึง ไม่น้อยกว่าร้อยละ 90
2. มีการขอรับบริการจากประชาชนในเขตพื้นที่ สามารถให้บริการได้ 113 ครั้งต่อปี
3. สามารถช่วยเหลือประชาชนที่ราคาโอกาสเข้าถึงสิทธิบริการทางการแพทย์ได้ 39 รายต่อปี

ผลเชิงคุณภาพ

1. ประชาชนในเขตพื้นที่ได้รับการอำนวยความสะดวกความถี่ของเคสเดินทางเนื่องจากมีเจ้าหน้าที่และเครื่องมืออุปกรณ์พร้อมช่วยเหลือคนพิการ
2. ประชาชนในเขตพื้นที่ ขอรับบริการได้ทุกประเภทของการเจ็บป่วย
3. ช่วยลดภาระค่าใช้จ่ายประชาชนผู้ขอรับบริการ เมื่อเดินทางไปสถานพยาบาล

➤ กองการแพทย์

ชื่อผลงาน/โครงการ โครงการอาสาสมัครร่วมใจเยี่ยมผู้ป่วยสูงวัยใส่ใจผู้พิการ ประจำปีงบประมาณ พ.ศ. ๒๕๖๖

ยุทธศาสตร์ที่ ๓ การพัฒนาด้านสาธารณสุข และคุณภาพชีวิต

งบประมาณที่ใช้ในการดำเนินงาน ๔๐,๖๗๕ บาท

วัตถุประสงค์

๑. เพื่อพัฒนาศักยภาพอาสาสมัครผู้ดูแลในการฟื้นฟูสมรรถภาพคนพิการในชุมชน
๒. เพื่อส่งเสริมให้คนพิการในชุมชนได้รับการดูแลและฟื้นฟูสมรรถภาพอย่างต่อเนื่อง
๓. เพื่อสร้างเครือข่ายโดยการแลกเปลี่ยนเรียนรู้ผู้ดูแลคนพิการในชุมชน
๔. เพื่อพัฒนารูปแบบการดูแลฟื้นฟูสมรรถภาพผู้พิการที่บ้าน โดยสมาชิกชมรมอาสาสมัครผู้ดูแลผู้พิการในเขตเทศบาลเมืองลำพูน

เป้าหมาย

๑. อาสาสมัครผู้ดูแลคนพิการ จำนวน ๑๗ ชุมชน ๆ ละ ๓ คน รวมทั้งหมด ๕๑ คน
๒. ผู้พิการในเขตเทศบาลเมืองลำพูนทุกราย
๓. ผู้สูงอายุที่มีภาวะพึ่งพิง ตัดบ้านติดเตียงในเขตเทศบาลเมืองลำพูนทุกราย

จำนวนผู้เข้าร่วม/ผู้ได้รับผลประโยชน์

๑. กิจกรรมการอบรมฟื้นฟูความรู้ มีผู้เข้ารับการอบรม จำนวน ๕๒ ราย
๒. กิจกรรมการนำเสนอประกวดสุดยอดผู้ดูแลคนพิการ ผู้สูงอายุ และผู้ป่วยเรื้อรังในชุมชน มีผู้เข้าร่วมกิจกรรม จำนวน ๗๐ ราย

ตัวชี้วัด

๑. ร้อยละ ๑๐๐ ของอาสาสมัครผู้ดูแลผู้พิการได้รับการอบรมให้ความรู้การดูแลคนพิการในชุมชน
๒. ร้อยละ ๘๐ ของอาสาสมัครผู้ดูแลผู้พิการที่ผ่านการอบรมฟื้นฟูความรู้การดูแลคนพิการในชุมชนมีความรู้เพิ่มขึ้น
๓. ร้อยละ ๘๐ ของผู้พิการในเขตเทศบาลเมืองลำพูนได้รับการเยี่ยมบ้านโดยอาสาสมัครผู้ดูแลผู้พิการที่ผ่านการอบรม

ผลที่คาดว่าจะได้รับ

๑. อาสาสมัครผู้ดูแลผู้พิการมีความรู้ความเข้าใจ และมีศักยภาพในการดูแลและฟื้นฟูสมรรถภาพคนพิการในชุมชนเพิ่มมากขึ้น
๒. คนพิการ ผู้ป่วยเรื้อรังในเขตเทศบาลเมืองลำพูน ได้รับการดูแลและฟื้นฟูสมรรถภาพอย่างต่อเนื่อง โดยอาสาสมัครที่ผ่านการอบรมเพื่อให้มีสุขภาพกายและใจที่ดี
๓. เกิดเครือข่ายผู้ดูแลผู้พิการในเขตเทศบาลเมืองลำพูน อาสาสมัครนำนโยบายสามหมอบไปปรับใช้ในการดูแลผู้พิการผู้ป่วยเรื้อรังในชุมชน

สรุปผลการดำเนินงาน

เชิงปริมาณ

ร้อยละ ๑๐๐ ของอาสาสมัครผู้ดูแลผู้พิการได้รับการอบรมให้ความรู้การดูแลผู้พิการในชุมชน ร้อยละ ๘๐ ของอาสาสมัครผู้ดูแลผู้พิการที่ผ่านการอบรมฟื้นฟูความรู้การดูแลผู้พิการในชุมชนมีความรู้เพิ่มขึ้น

เชิงคุณภาพ

ร้อยละ ๘๐ ของผู้พิการในเขตเทศบาลเมืองลำพูน ได้รับการเยี่ยมบ้านโดยอาสาสมัครผู้ดูแลผู้พิการที่ผ่านการอบรมตัวแทนอาสาสมัครผู้ดูแลผู้พิการทั้ง ๑๗ ชุมชน นำเสนอแลกเปลี่ยนเรียนรู้การดูแลผู้พิการในชุมชน การประกวดสุดยอดผู้ดูแลผู้พิการในชุมชน ร้อยละ ๑๐๐

รายงานข้อมูลสถานการณ์ด้านคนพิการในประเทศไทย
ทรงส่งเสริมและพัฒนาคุณภาพชีวิตคนพิการ กระทรวงการพัฒนาสังคมและความมั่นคงของมนุษย์

คนพิการทั่วประเทศ

2,180,178

มีอยู่ ๓๖ ล้าน 31 ปี นาน 2560

จำแนกตามอายุ

ประเภทคนพิการ	ชาย	หญิง	รวม
พิการทางสติปัญญา	500	5,079	5,579
พิการทางได้ยินหรือสื่อความหมาย	1,921	4,149	6,070
พิการทางการเคลื่อนไหวหรือทางกาย	2,700	1,094	3,794
พิการทางการเห็น	27	151	178
พิการทางสติปัญญา	2,215	9,129	11,344
พิการทางได้ยินหรือสื่อความหมาย	1,719	2,240	3,959
พิการทางการเคลื่อนไหวหรือทางกาย	2,854	1,429	4,283
พิการทางการเห็น	4	26	30
รวม	13,819	24,174	38,000

จำแนกตามประเภทความพิการ

ประเภทความพิการ	จำนวน
พิการทางสติปัญญา	184,822
พิการทางได้ยินหรือสื่อความหมาย	495,820
พิการทางการเคลื่อนไหวหรือทางกาย	1,112,763
พิการทางการเห็น	169,291
พิการทางสติปัญญา	147,137
พิการทางได้ยินหรือสื่อความหมาย	15,428
พิการทางการเคลื่อนไหวหรือทางกาย	20,095
พิการทางการเห็น	124,430
ไม่ระบุ	1,783

จำแนกตามภูมิภาค

ภูมิภาค	จำนวน	ร้อยละ
ภาคกลางและภาคตะวันออก	1,460,509	67.00%
ภาคตะวันออกเฉียงเหนือ	1,863,418	85.47%
ภาคใต้	1,275,993	58.51%
ภาคเหนือ	1,489,771	68.33%
กรุงเทพมหานคร	1,183,494	54.28%
ไม่ระบุ	1	0.00%
รวม	2,180,178	100.00%

จำแนกตามสถานภาพการจ้างงาน

สถานภาพการจ้างงาน	จำนวน
ว่างงาน	1,112,763
มีงานทำ	1,067,415

จำแนกตามการศึกษาระดับประถมศึกษา

ระดับการศึกษา	จำนวน
ประถมศึกษา	1,112,763
มัธยมศึกษา	1,067,415

สถิติประชากรในเขตเทศบาลเมืองลำพูน ประจำปี ๒๕๖๖

ประชากรรวม

จำนวนประชากรในเขตเทศบาลเมืองลำพูน จำนวน ๑๑,๑๓๓ คน

ประชากรผู้สูงอายุ

กลุ่มผู้สูงอายุตามการประเมินการพึ่งพิงหรือช่วยเหลือ (ADL)	ปีงบประมาณ				
	๒๕๖๓	๒๕๖๔	๒๕๖๕	๒๕๖๖	๒๕๖๖
กลุ่ม ๑ คิดเป็นร้อยละ ๒๖-๓๐ (คนจน) ผู้สูงอายุที่สามารถช่วยเหลือตัวเองได้ ช่วยเหลือผู้อื่นได้	๓,๖๖๓	๓,๖๖๓	๓,๖๖๓	๓,๖๖๓	๓,๖๖๓
กลุ่ม ๒ คิดเป็นร้อยละ ๓๑-๓๕ (คนจน) ผู้สูงอายุที่สามารถช่วยเหลือตัวเองได้ แต่ไม่สามารถช่วยเหลือผู้อื่นได้	๓๖	๓๖	๓๖	๓๖	๓๖
กลุ่ม ๓ คิดเป็นร้อยละ ๓๖-๔๐ (คนจน) ผู้สูงอายุไม่สามารถช่วยเหลือตัวเองได้ และต้องการความช่วยเหลือจากผู้อื่น	๓๖	๓๖	๓๖	๓๖	๓๖
รวม (คน)	๓,๗๓๕	๓,๗๓๕	๓,๗๓๕	๓,๗๓๕	๓,๗๓๕

จำนวนประชากรผู้สูงอายุในเขตเทศบาลเมืองลำพูน จำนวน ๓,๗๓๕ คน คิดเป็นร้อยละ ๓๓.๕๕ ของประชากรทั้งหมด

ผู้สูงอายุที่บกพร่องคิดเป็นทั้งหมด ๓๐ ราย คิดเป็นร้อยละ ๐.๘๑๕ ของประชากรผู้สูงอายุทั้งหมด

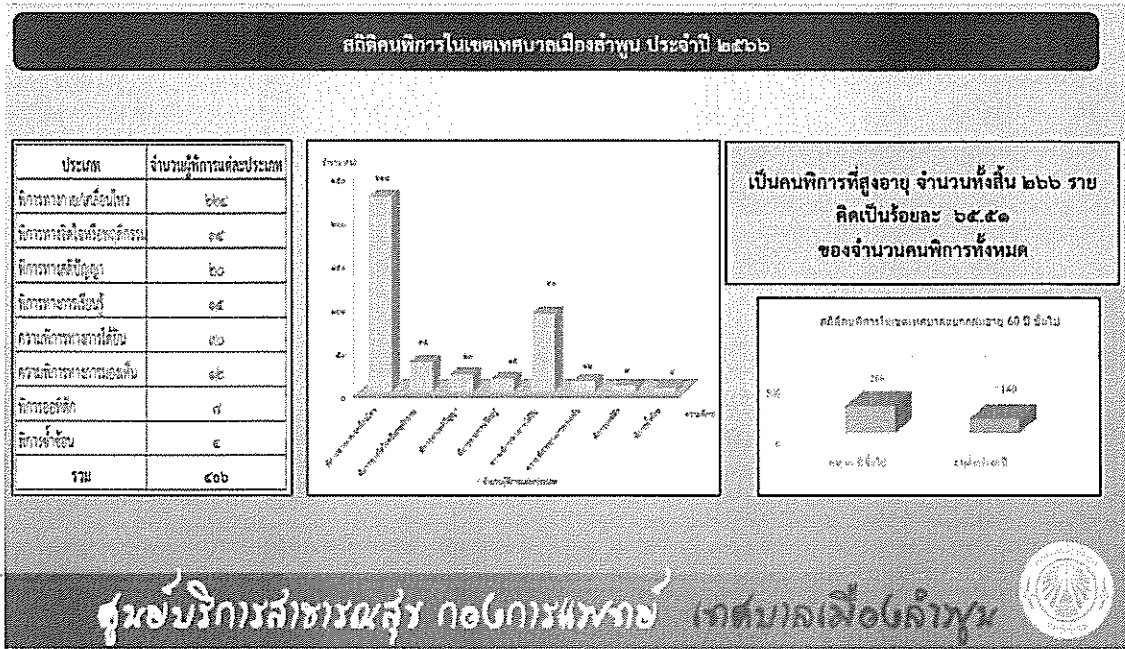

ผลการดำเนินโครงการ

กิจกรรมอบรมให้ความรู้ อาสาสมัครผู้ดูแลคนพิการ ในชุมชน

ในวันที่ ๒ กุมภาพันธ์ ๒๕๖๖ ณ อาคารคุณธรรม ๑๖ ศูนย์บริการสาธารณสุขเขตเทศบาลเมืองลำพูน เวลา ๐๘.๓๐ น. - ๑๒.๓๐ น. มีผู้เข้ารับการอบรมทั้งผู้ความรู้ จำนวน ๕๒ ราย

ศูนย์บริการสาธารณสุข กอ.บริการแพทยฯ เขตเทศบาลเมืองลำพูน

ผลการดำเนินงาน กิจกรรมการอบรมแนวอาสาสมัครดูแลคนพิการในชุมชน

ตามมติของคณะกรรมการ
ในเขตเทศบาลนครลำพูนและสำนักงานสาธารณสุข ลำพูนได้จัดกิจกรรมอบรม ฝึกอบรมอาสาสมัครผู้ดูแลคนพิการในชุมชน จำนวน ๕๒ คน ระหว่างวันที่ ๒ กุมภาพันธ์ ๒๕๖๖ ณ อาคารคุณธรรม ๑๖ ศูนย์บริการสาธารณสุขเขตเทศบาลเมืองลำพูน เวลา ๐๘.๓๐ น. - ๑๒.๓๐ น. มีผู้เข้ารับการอบรมทั้งผู้ความรู้ จำนวน ๕๒ ราย

ศูนย์บริการสาธารณสุข กอ.บริการแพทยฯ

ผลการดำเนินโครงการ

กิจกรรม ฝึกอบรมคนพิการ ผู้สูงอายุพิการในชุมชน

ศูนย์บริการสาธารณสุข กอ.บริการแพทยฯ

ผลการดำเนินโครงการ

ทำเป็นกรณีศึกษา ผู้พิการ/ผู้สูงอายุไร้ที่พึ่งอาศัย ความ ๒๕๖๕ ถึงสิ้นปีงบประมาณ ๒๕๖๖ โดยอาสาสมัครผู้ดูแลคนพิการ ผ่านช่องทางดังนี้ คือสายด่วนโทรสั่งถึง 1๖๖๖ หรือ 1๖๖๐๐ Call หรือช่องทางอื่นๆ ตามควร ขณะมาเยี่ยม กรณีพบปัญหาของผู้พิการ/ผู้สูงอายุ จากอาสาสมัครผู้ดูแลคนพิการ แจ้งให้ไปยังอาสาสมัครผู้ดูแลคนพิการเพื่อดำเนินการแก้ไขปัญหาหรือประสานช่วยเหลือชุมชน ต่อไป ปี ๒๕๖๖ มีผู้พิการที่ไร้ที่พึ่งอาศัยโดยอาสาสมัคร ๑๒๖ ราย คิดเป็นร้อยละ ๓๑.๖๖๖ จากคนพิการทั้งหมด ๓๙๖ ราย หรือคิดเป็นร้อยละ ๓๑.๖๖๖ ของจำนวนคนพิการทั้งหมด

ศูนย์บริการสาธารณสุข กอ.บริการแพทยฯ

ผลการดำเนินโครงการ

กิจกรรมการนำเสนอประกวดสุดยอดผู้ดูแล
คนพิการผู้ดูแลอาวุโสและผู้พิการในชุมชน
ประจำปีงบประมาณ ๒๕๖๖
วันที่ ๒๗ กรกฎาคม ๒๕๖๖

มีผู้ประกวด
เพื่อคัดเลือกผู้ดูแลอาวุโสและผู้พิการในชุมชน
ผู้ดูแลในชุมชนกว่า ๓๐ราย จาก ๒๒๗ และ
คัดเลือกผู้ดูแลอาวุโสและผู้พิการในชุมชน
ที่มีอยู่ในชุมชนเป็นผู้ดูแลยอดเยี่ยม ประจำปี
ผู้ดูแลยอดเยี่ยม

ผู้ชนะเลิศ
คุณหญิงชญา ชื่นชื่นชัย นางแม่ วัฒนาภรณ์ รองประธานชมรมผู้ดูแล
นางสมใจทิพย์ สุทธิรัตน์ ผู้ดูแลยอดเยี่ยม
นางศรณมาณีใจ อรุณมาศวัฒนใจ (ผู้ดูแลใจดี) พระธิดาบุญสถาน

ผู้ชมรับบริการสาธิตการดูแลสุขภาพ เทศบาลเมืองลำพูน

ผลการติดตาม

Case ที่ 1 : ผู้ดูแลชุมชนชุมชนที่มงคล นางสมใจ คุณภาณีภุภพัทธ์ ผู้ดูแลนางชญา โรจนพร คุณผู้พิทักษ์ภรรยาและการ
เคลื่อนไหว เนื่องจากถูกกั้น เมื่อประมาณ ๑๐ ปีที่ผ่านมา เป็นผู้ดูแล ความสนใจในเรื่องสูง กระดูกพรุน เคยมีครอบครัว
สามีเสียชีวิต ไม่มีบุตร อยู่กับหลานตา ลูกของพี่ชาย มีหลานสี่คนทำงานอยู่คนละวัน เข้าไปเยี่ยมกัน จุลจวบในการดูแล ผู้ดูแล
สามารถดูแลได้อย่างดีเยี่ยม มีคุณในการดำรงชีพประจำวัน ซึ่งได้รับความช่วยเหลือจากญาติ ไม่มีความกังวลเรื่องค่าใช้จ่ายชีวิตอยู่
ถูก ไปกับคุณลูกคุณหลานไปประมาณสี่ปีทำธุระต่างๆ ไม่สามารถไปเองได้ ไม่มีความกังวลที่จะดำรงชีวิตอยู่
ผู้ดูแลทุกคนได้ สิ่งได้ในการดูแลแม่
และช่วยเหลือแม่อย่างเอาใจใส่ด้วยความดีความ ผู้ดูแลให้ความช่วยเหลือ และนำผู้ดูแลมาพบในป่า วันหนึ่งไปหาหมอ รับยา ทำ
ระยะต่างๆ ช่วยในการหายใจ ภายหลังจากเมื่อ ๒ ปีที่แล้ว ได้มีการได้พบถึงรับบริการต่างๆ ที่ดี ผู้ดูแลทุกคนที่อยู่
อาศัยอยู่ดูแลอย่างดีและสามารถใช้ชีวิตในสังคมได้ดีตามสภาพ (สามารถไปพบแพทย์ รับยา ทำธุระต่างๆได้) สามารถใช้ชีวิตในสังคม
ของคนปกติได้ สามารถไปซื้อของได้ ไปรับสิ่งของต่างๆ เช่นสิ่งนี้ได้ ทำให้มีความสบาย สุขภาพที่ดี ไม่มีความกังวลเหมือน
ผู้พิการคนอื่นเลยได้ช่วยดูแลคนที่มีศักดิ์ในทางดูแลที่ใช่

ผู้ชมรับบริการสาธิตการดูแลสุขภาพ เทศบาลเมืองลำพูน

ผลการติดตาม

Case ที่ 2 : ผู้ดูแลชุมชนชุมชนที่มงคล นางสมใจ วัฒนภรณ์ เป็นผู้ดูแลยอดเยี่ยม ประจำปี ผู้ดูแลนางสมใจ ภรรยาและลูก
สุขภาพดีแข็งแรง สุขภาพแข็งแรง มีความดีใจ ผู้ดูแลในชุมชน ที่ดูแลสามีที่ป่วยเรื้อรัง ผู้ดูแลมีใจจาก คุณ
ศรณมาณีใจ อรุณมาศวัฒนใจ นางแม่ วัฒนาภรณ์ โดยผู้ดูแลใจดีในปี ๒๕๖๖ ได้ทำดีกับสมาชิกชุมชนที่เรื้อรัง โรคประจำ
ตัวที่ผู้ดูแลยอดเยี่ยมได้รับรางวัลประจำปี ๒๕๖๖

Case ที่ 3 : ผู้ดูแลชุมชนชุมชนที่มงคล นางชญา ชื่นชื่นชัย วัฒนภรณ์ เป็นผู้ดูแลยอดเยี่ยมประจำปี ผู้ดูแลนางชญาและภรรยา
สุขภาพดี จุลจวบ ผู้ดูแลมีความสนใจในการดูแลสุขภาพ การดูแลสุขภาพผู้พิการทางร่างกาย ปัญหาสุขภาพผู้
พิการได้ใจ ผู้ดูแลใจดี มีใจดีในใจ ในใจผู้ดูแลคนพิการทุกคนที่ดีดี สามารถติดต่อประสานงานขอรับการช่วยเหลือ
ประสานหน่วยงานต่างๆ ที่เกี่ยวข้อง ได้ช่วยเหลือผู้ดูแลคนพิการได้ มีความสนใจในการที่จะเป็นสมาชิกชมรมผู้ดูแล

ผู้ชมรับบริการสาธิตการดูแลสุขภาพ เทศบาลเมืองลำพูน

ผู้ดูแลเข้าร่วมกิจกรรมทั้งสิ้น จำนวน ๓๖๖ ราย สาธารณชนที่เข้า มีไม่มากนัก ทั้งผู้นำชมรมและผู้ดูแล
ได้รับมอบใบประกาศนียบัตรและเกียรติคุณ เพื่อสร้างขวัญและกำลังใจในการดูแลคนพิการและผู้ดูแลอาวุโส



ผู้ชมรับบริการสาธิตการดูแลสุขภาพ เทศบาลเมืองลำพูน

- สุดยอดผู้ดูแล ปี ๒๕๖๖ ชุมชนชัยมงคล**
- นางสมพร คุโณปกรณ์พันธ์ อาสาสมัคร ชุมชนชัยมงคล**
- นางสนธยา คุณาเจริญทรัพย์ อาสาสมัครผู้ดูแล**
- นางศรวิภา ไชยพระคุณ
ผู้สูงอายุ คนพิการทางกายและการเคลื่อนไหว**

➤ กองสวัสดิการสังคม

ชื่อผลงาน/โครงการ โครงการอบรมอาชีพเสริมและพัฒนารายได้แก่ชุมชนในเขตเทศบาลเมืองลำพูน ยุทธศาสตร์ที่ ๓ การพัฒนาด้านสาธารณสุข และคุณภาพชีวิต

งบประมาณที่ใช้ในการดำเนินงาน ๑๐๕,๐๐๐ บาท

วัตถุประสงค์

๑. เพื่อเพิ่มองค์ความรู้ในการประกอบอาชีพ โดยใช้ต้นทุนหรือศักยภาพที่มีอยู่ในท้องถิ่นมาประยุกต์ใช้ร่วมกับนวัตกรรมใหม่ ๆ ในการพัฒนารายได้แก่ชุมชน
๒. เพื่อเป็นการพัฒนาต่อยอดทักษะฝีมืออาชีพ ภูมิปัญญาท้องถิ่น สร้างสินค้าหรือผลิตภัณฑ์ที่เป็นอัตลักษณ์ของท้องถิ่นแบบร่วมสมัยเชิงสร้างสรรค์
๓. เพื่อให้ผู้ที่สนใจได้เรียนรู้อาชีพผ่านสื่อคู่มือ และช่องทางสื่อออนไลน์ อาทิ Youtube , e-book และ facebook เป็นต้น
๔. เพื่อสร้างแรงจูงใจ และต่อยอดทางการตลาดให้แก่กลุ่มอาชีพ โดยการจ้างเหมาทำสินค้าหรือผลิตภัณฑ์ฝีมือหรือบริการ แสดงยังจุดสังเกต (landmark) ตามที่เทศบาลกำหนดเพื่อกระตุ้นความสนใจให้นักท่องเที่ยว และกลุ่มพ่อค้าแม่ค้าคนกลาง ให้เกิดความต้องการซื้อ-ขาย แลกเปลี่ยนอันเป็นการเพิ่มช่องทางการตลาด และเพิ่มรายได้ให้แก่กลุ่มอาชีพ

เป้าหมาย

เชิงปริมาณ

จำนวนกลุ่มอาชีพ กลุ่มแม่บ้าน ผู้ด้อยโอกาส กลุ่มเปราะบาง ผู้ว่างงาน ประชาชนทั่วไปในชุมชนเขตเทศบาลเมืองลำพูน ให้ความสนใจเข้าร่วมโครงการฯ ทั้ง ๑๗ ชุมชน ตามจำนวนเป้าหมายที่กำหนดในแต่ละกิจกรรม

เชิงคุณภาพ

ผู้เข้ารับการฝึกอบรมมีทักษะฝีมืออาชีพไม่น้อยกว่าร้อยละ ๘๕ และสามารถสร้างสินค้าหรือผลิตภัณฑ์หรือบริการที่มีคุณภาพได้ตามหลักสูตรของแต่ละกิจกรรม และพัฒนาฝีมือจนเกิดความเชี่ยวชาญต่อยอดทางการตลาดได้ (มีผู้สนใจติดต่อซื้อขายสินค้าหรือผลิตภัณฑ์หรือบริการ) สามารถทำเป็นอาชีพเสริมเพื่อรายได้ได้จริง

จำนวนผู้เข้าร่วม/ผู้ได้รับผลประโยชน์

กิจกรรมที่ ๑ จำนวนผู้เข้าร่วม ๒๕ คน

กิจกรรมที่ ๒ จำนวนผู้เข้าร่วม ๒๕ คน

กิจกรรมที่ ๓ จำนวนผู้เข้าร่วม ๒๕ คน

กิจกรรมที่ ๔ จำนวนผู้เข้าร่วม ๒๕ คน

ตัวชี้วัด

ผู้เข้ารับการฝึกอบรมมีทักษะฝีมืออาชีพไม่น้อยกว่าร้อยละ ๘๕ โดยคิดจากฝีมืออาชีพที่ทำขายท้องตลาดได้ ๑๐๐ เปอร์เซ็นต์ และสามารถสร้างสินค้าหรือผลิตภัณฑ์หรือบริการที่มีคุณภาพได้ตามหลักสูตร

ผลที่คาดว่าจะได้รับ

๑. ผู้เข้าร่วมโครงการมีทางเลือกในการประกอบอาชีพที่หลากหลาย
๒. ผู้เข้าร่วมโครงการเกิดทักษะฝีมือ ความชำนาญ และความเชี่ยวชาญ
๓. ประชาชนให้ความสนใจอาชีพทำโคมล้านนาประยุกต์
๔. เกิดการต่อยอด และพัฒนารูปแบบโคมล้านนาประยุกต์ แบบร่วมสมัย เกิดนวัตกรรมโคมล้านนาประยุกต์
๕. จำนวนนักท่องเที่ยวในเทศกาลต่าง ๆ เพิ่มมากขึ้น เกิดรายได้เข้าจังหวัดลำพูนเพิ่มขึ้น

สรุปผลการดำเนินงาน

จากการดำเนินกิจกรรมตามโครงการฯ ทั้ง ๔ กิจกรรม ผู้ที่เข้ารับการอบรมครบทั้ง ๔ กิจกรรม สามารถทำโคมล้านนาประยุกต์ตามแบบรูปที่กำหนดได้ โดยมีทักษะฝีมือที่ดีขึ้น เมื่อเปรียบเทียบกับจากการทำโคมล้านนาประยุกต์ในการอบรมครั้งแรกจนถึงกิจกรรมที่ ๔ ซึ่งเป็นกิจกรรมที่ต่อยอดทางการตลาดที่นำไปสู่ทักษะฝีมือที่มีความละเอียด ความประณีต ความสวยงามเพิ่มขึ้น เกินความคาดหวัง ซึ่งความหวังในทักษะฝีมือของผู้เข้ารับการอบรม ไม่น้อยกว่าร้อยละ ๘๕ และวิทยากรฝึกสอน (ครู ก.) ประเมินฝีมือผู้เข้ารับการอบรมที่ ๘๐-๘๕ เปอร์เซ็นต์ จากการส่งงาน ซึ่งถือว่าผลงานการทำโคมล้านนาประยุกต์ทุกแบบ รูปที่ทำออกมาสวยงามและพัฒนาขึ้น สามารถทำขายในท้องตลาดได้ ทั้งนี้ การต่อยอดทางการตลาดเพื่อพัฒนารายได้ในกิจกรรมสุดท้ายจะทำให้ผู้เข้ารับการอบรมเกิดแรงจูงใจในการประกอบอาชีพ และเกิดรายได้ที่เพิ่มขึ้นตามมา

มีการจัดตั้งกลุ่มอาชีพโคมน้านาประยุกต์ (โคมจีน)
จำนวน 6 กลุ่ม

ลำดับ	ชุมชน	ชื่อ - สกุล ประธานกลุ่ม	จำนวนสมาชิก (คน)
1	ประจักษ์	นางบุญศรี ลอยดี	3
2	มหาวัน	นางจันทนา วิเศษลักษณ์	3
3	ศรีบุญเรือง	นายไพโร พิริยพงศ์พิทักษ์	3
4	จามเทวี 1	นางประภาศรี วิชัยกุล	3
5	จามเทวี 2	นางสาวปวีณา ไชยชนะกุล	2
6	จามเทวี 3	นายไกรจิต สิริธใจ	3
รวมทั้งหมด			17

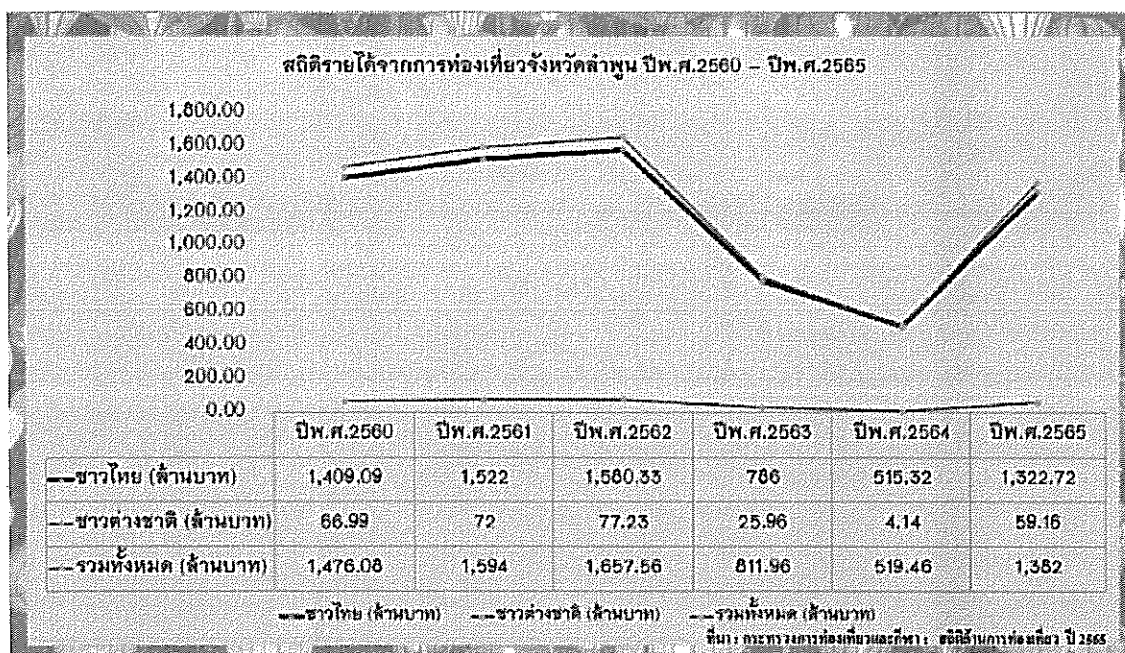
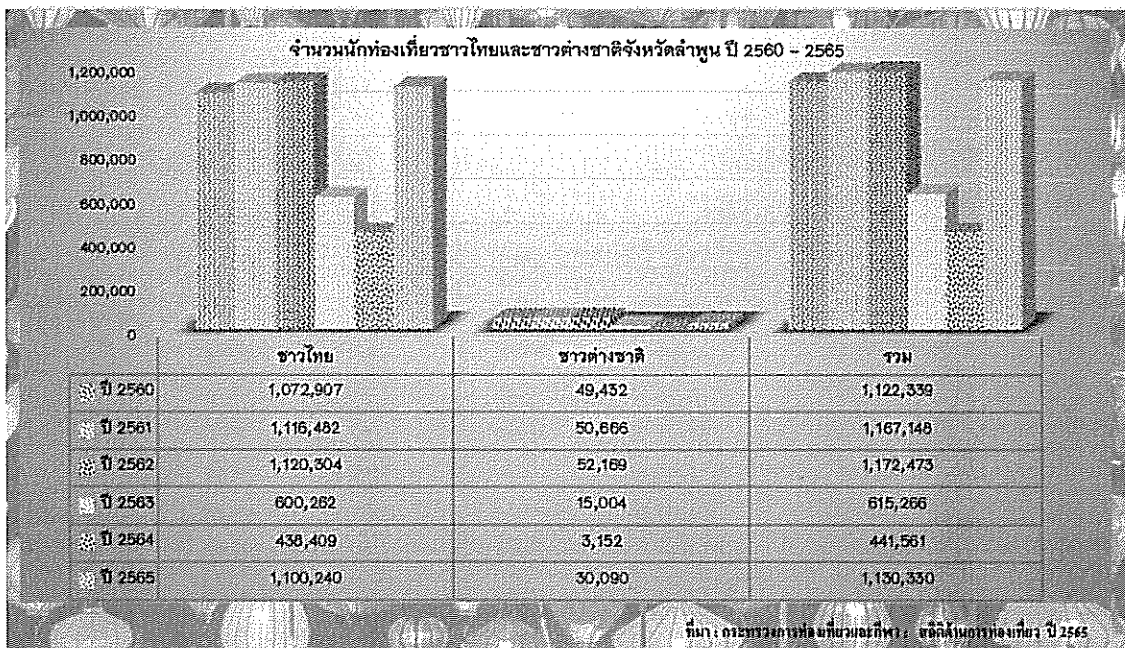



จำนวนยอดผลิตโคมด้านนา ประจำปีพ.ศ. 2565 – พ.ศ.2566					
ลำดับ	กลุ่มอาชีพ	พ.ศ.2565 (นาง)	รายได้ (บาท)	พ.ศ.2566 (นาง)	รายได้ (บาท)
1	จามทิวใหญ่	20,000	800,000	15,000	600,000
2	จามทิวน้อย	6,000	240,000	6,000	240,000
3	จางร่องเหนือ	7,500	300,000	7,700	308,000
4	จางร่องใต้	7,500	300,000	4,780	191,200
5	ไถ่แก้ว 1	3,000	120,000	2,000	80,000
6	ไถ่แก้ว 2	7,340	293,600	11,500	460,000
7	ศรีบุญเรือง	4,000	160,000	4,500	180,000
8	มทวีน 1	2,500	100,000	4,600	184,000
9	มทวีน 2	2,000	80,000	500	20,000
10	หน้าสถานีรถไฟ	1,500	60,000	2,000	80,000
11	สันปายหลวง	6,500	272,000	6,500	260,000
12	มทวีน 3	-	-	1,000	40,000
13	ท่าขาม - บ้านเขื่อน	-	-	3,000	120,000
	รวมทั้งหมด	68,140	2,725,600	69,980	2,763,200

ข้อมูล: กองส่งเสริมการเลี้ยงโคนม ณ วันที่ 15 กันยายน 2566

➤ กองคลัง

ชื่อผลงาน/โครงการ โครงการเพิ่มประสิทธิภาพการพัฒนารายได้ของเทศบาล

ยุทธศาสตร์ที่ ๖ การพัฒนาด้านสังคม การเมือง และบริหารราชการท้องถิ่นให้เป็นไปตามหลักการบริหารจัดการที่ดี

งบประมาณที่ใช้ในการดำเนินงาน ๒๐,๐๐๐ บาท

วัตถุประสงค์

๑. เพื่อจัดทำสื่อประชาสัมพันธ์การชำระภาษี เพื่อให้ทราบหลักเกณฑ์และอัตราค่าธรรมเนียมๆ และปฏิบัติได้ถูกต้องตามหลักเกณฑ์
๒. เพื่อให้ประชาชนผู้ชำระภาษีได้รับทราบระยะเวลาของการดำเนินการยื่นภาษี
๓. เพื่อเพิ่มประสิทธิภาพในการจัดเก็บรายได้ โดยการนำระบบเทคโนโลยีสารสนเทศมาใช้ในการจัดเก็บภาษี
๔. เพื่อทราบความพึงพอใจของประชาชนต่อการให้บริการของเจ้าหน้าที่ในด้านการรับชำระภาษี

เป้าหมาย

เชิงปริมาณ

ประชาชนผู้มีหน้าที่ชำระภาษี จำนวน ๓,๘๗๘ ราย ได้รับทราบข้อมูล ข่าวสารช่วงระยะเวลาการยื่นภาษี ที่ถูกต้อง ชัดเจน ถูกต้องตามกำหนดเวลา

เชิงคุณภาพ

๑. เทศบาลฯ มีรายได้จากการเก็บภาษีเพิ่มขึ้น
๒. การให้บริการประชาชนดีขึ้น

จำนวนผู้เข้าร่วม/ผู้ได้รับผลประโยชน์ : ประชาชนผู้มีหน้าที่ชำระภาษี จำนวน ๓,๘๗๘ ราย

ตัวชี้วัด

จัดทำสื่อประชาสัมพันธ์ให้ผู้ชำระภาษีได้รับทราบจากจำนวนผู้มีหน้าที่ชำระภาษี จำนวน ๓,๘๗๘ ราย ผลที่คาดว่าจะได้รับ

๑. สามารถจัดเก็บภาษีให้เป็นไปตามเป้าหมายที่ตั้งไว้
๒. ทำให้ประชาชนได้รับความพึงพอใจในด้านการบริการการรับชำระภาษี
๓. รายได้จากการจัดเก็บภาษีของเทศบาลเพิ่มขึ้น

สรุปผลการดำเนินงาน

๑. ดำเนินโครงการจัดทำสื่อประชาสัมพันธ์ทุกช่องทาง
๒. ผลการจัดเก็บรายได้เพิ่มขึ้นจากปี ๒๕๖๕ ภาษีป้ายลดลงจากปี ๒๕๖๕ จำนวน ๑๑๗,๓๙๒.๑๐ บาท ภาษีที่ดินปลงสิ่งปลูกสร้างเพิ่มขึ้นจากปี ๒๕๖๕ จำนวน ๑,๖๐๐,๔๕๔.๖๙ บาท



ผลการจัดเก็บภาษี ปีงบประมาณ 2566

ประเภทภาษี	ประมาณการ	รายรับที่จัดเก็บได้	รายรับจริงเกินประมาณการ
ภาษีที่ดินและสิ่งปลูกสร้าง	10,000,000.00	10,290,170.68	290,170.68
ภาษีป้าย	3,000,000.00	2,907,020.00	(92,980.00)
รวม	13,000,000.00	13,197,190.68	19,710.68



▶ ภาษีที่ดินและสิ่งปลูกสร้างที่จัดเก็บได้ ในปีงบประมาณ 2566

จำนวนเงิน 10,290,170.68 บาท

(สิบล้านสองแสนเก้าหมื่นหนึ่งร้อยเจ็ดสิบบาทหกสิบแปดสตางค์)

รายงานผลการจัดเก็บภาษี
ประเภทที่ดินและสิ่งปลูกสร้าง
ปีงบประมาณ พ.ศ. 2566
เดือนสิงหาคม ถึงสิ้นกันยายน

ประเภท	ปีงบประมาณ	จำนวนการ	เงิน	เงินในปีงบประมาณ
ภาษีที่ดินและสิ่งปลูกสร้าง	0.00	1,572.00	1,572.00	1,572.00
ภาษีป้าย	0.00	0.00	0.00	0.00
รวม	10,000,000.00	10,290,170.68	10,290,170.68	10,290,170.68
รวม	13,250,000.00	13,451,255.36	13,451,255.36	13,451,255.36

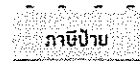

▶ ภาษีป้ายที่จัดเก็บได้ ในปีงบประมาณ 2566

จำนวนเงิน 2,907,020.00 บาท

(สิบล้านสองแสนเก้าหมื่นหนึ่งร้อยเจ็ดสิบบาทหกสิบแปดสตางค์)

รายงานผลการจัดเก็บภาษี
ประเภทป้าย
ปีงบประมาณ พ.ศ. 2566
เดือนสิงหาคม ถึงสิ้นกันยายน

ประเภท	ปีงบประมาณ	จำนวนการ	เงิน	เงินในปีงบประมาณ
ภาษีป้าย	0.00	1,872.00	1,872.00	1,872.00
รวม	3,000,000.00	2,907,020.00	2,907,020.00	2,907,020.00
รวม	13,250,000.00	13,451,255.36	13,451,255.36	13,451,255.36

ประเภทภาษี	ปีงบประมาณ 2564	ปีงบประมาณ 2565	ปีงบประมาณ 2566
ภาษีที่ดินและสิ่งปลูกสร้าง	1,069,298.41	8,689,715.99	10,290,170.68
ภาษีป้าย	2,839,516.45	3,024,412.10	2,907,020.00
รวม	3,908,814.86	11,714,128.09	13,197,190.68

ผลการจัดเก็บภาษีย้อนหลัง 3 ปี

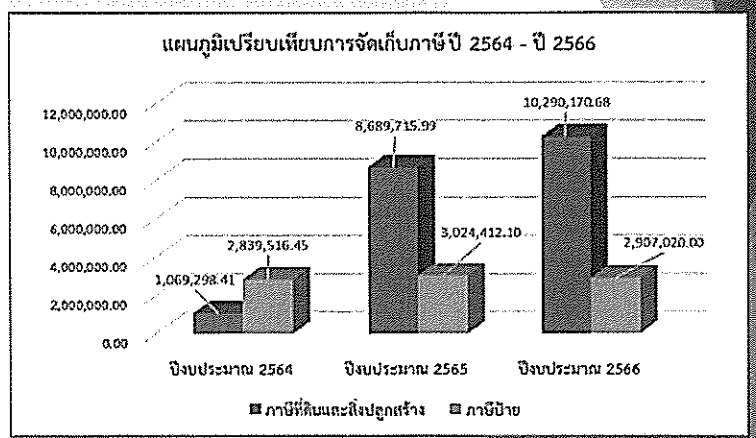

ประเภทภาษี	ปีงบประมาณ 2565	ปีงบประมาณ 2566	ส่วนต่าง (+) เพิ่ม (-) ลด
ภาษีที่ดินและสิ่งปลูกสร้าง	8,689,715.99	10,290,170.68	(+) 1,600,454.69
ภาษีป้าย	3,024,412.10	2,907,020.00	(-) 117,392.10
รวม	11,714,128.09	13,197,190.68	(+) 1,483,062.59

ผลการจัดเก็บภาษี
ปี 2565 และ ปี 2566

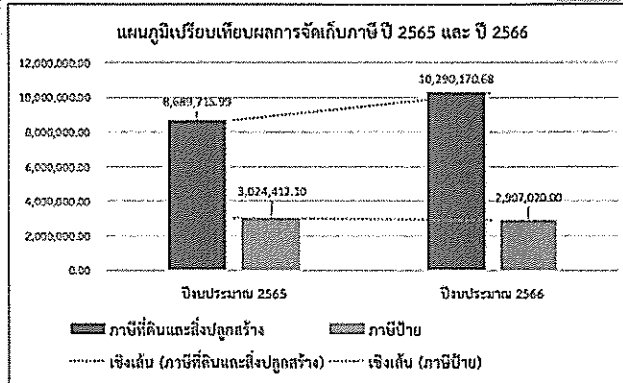

จำนวนผู้มาชำระภาษี ปีงบประมาณ ๒๕๖๖

ประเภทภาษี	ผู้อยู่ในข่ายชำระภาษี (ราย)	ผู้มาชำระภาษี (ราย)	คิดเป็นร้อยละ
ภาษีที่ดินและสิ่งปลูกสร้าง	2,827	2,750	97.28
ภาษีป้าย	1,051	1,042	99.14

97.28%

จำนวนผู้มาชำระภาษี

ภาษีที่ดินและสิ่งปลูกสร้าง

ปี 2566

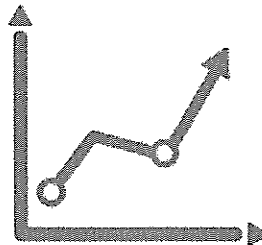

99.14%

จำนวนผู้มาชำระภาษี

ภาษีป้าย

ปี 2566

➤ กองช่าง

ชื่อผลงาน/โครงการ โครงการปรับปรุงผิวจราจรแอสฟัลต์ติกคอนกรีต ถนนสนามกีฬา ซอย ๘ ยุทธศาสตร์ที่ ๔ การพัฒนาด้านระบบโครงสร้างพื้นฐาน ภูมิสถาปัตยกรรมในเขตเมืองเก่า รวมทั้งการพัฒนาเศรษฐกิจ และการท่องเที่ยว

งบประมาณที่ใช้ในการดำเนินงาน ๓๒๐,๐๐๐ บาท

วัตถุประสงค์

๑. เพื่อให้ประชาชนในชุมชนได้รับความสะดวกจากการใช้เส้นทางสัญจร

๒. เพื่อปรับปรุงผิวจราจรที่เป็นหลุมบ่อไม่เกิดน้ำท่วมขัง

เป้าหมาย

เชิงปริมาณ

ปรับปรุงผิวจราจรแอสฟัลต์ติกคอนกรีต หนาเฉลี่ย ๐.๐๕ เมตร กว้าง ๕ เมตร ยาว ๒๔๔ เมตร หรือมีพื้นที่ไม่น้อยกว่า ๑,๑๔๗ ตารางเมตร (ตัดเนื้องาน) คงเหลือพื้นที่ ๑,๑๑๕ ตารางเมตร ยาว ๑๗๑ เมตร

เชิงคุณภาพ

มีการปรับปรุงผิวจราจรถนนสนามกีฬา ซอย ๘ เพื่อให้ผู้ใช้เส้นทางสัญจร ได้รับความสะดวกปลอดภัยมากยิ่งขึ้น

จำนวนผู้เข้าร่วม/ผู้ได้รับผลประโยชน์

ประชาชนที่อาศัยอยู่ในชุมชนสันดอนรอมตลอดจนประชาชนในพื้นที่เขตเทศบาล

ตัวชี้วัด

มีการปรับปรุงผิวจราจรถนนสนามกีฬา ซอย ๘ จำนวน ๑ สายทาง

ผลที่คาดว่าจะได้รับ

๑. ผิวจราจรถนนสนามกีฬาซอย ๘ ได้รับการปรับปรุงให้มีความเป็นระเบียบเรียบร้อยไม่ก่อให้เกิดอันตราย

๒. ประชาชนได้รับความสะดวกในการเดินทางสัญจร

สรุปผลการดำเนินงาน

ถนนสนามกีฬา ซอย ๘ ได้รับการปรับปรุงตลอดสายรวมระยะทาง ๑๗๑ เมตร และตอบสนองต่อความต้องการของประชาชนในชุมชนสันดอนรอม

ก่อนดำเนินการโครงการ

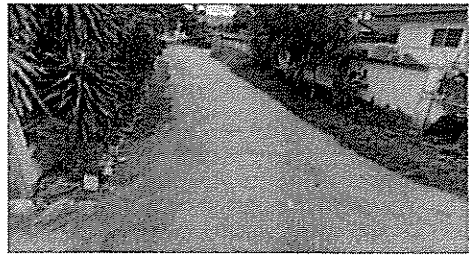
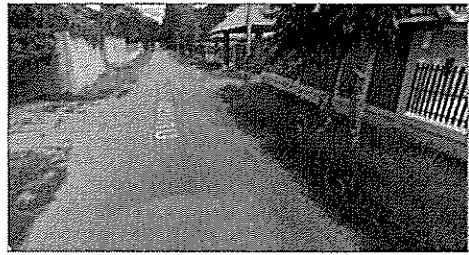
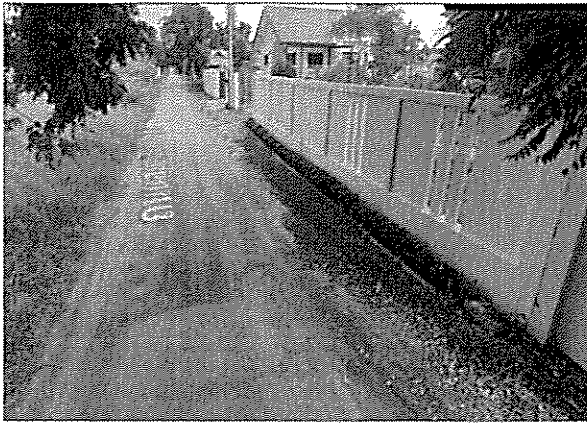

ระหว่างดำเนินการโครงการ

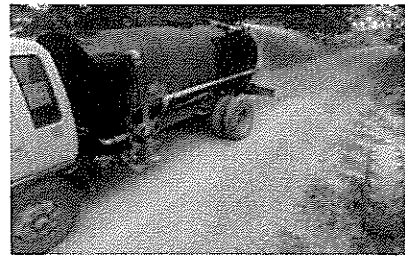
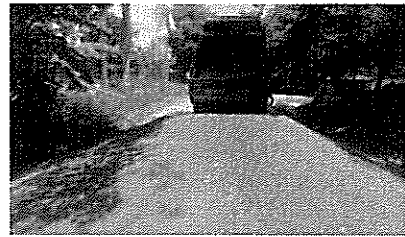
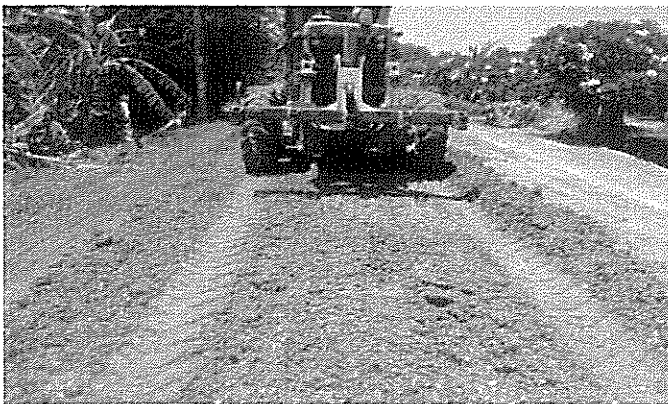

ดำเนินการโครงการแล้วเสร็จ

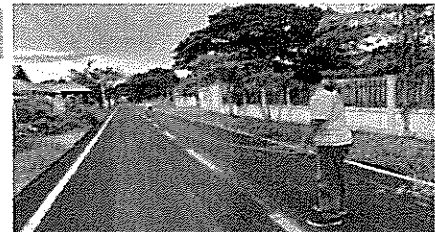

➤ กองการศึกษา

ชื่อผลงาน/โครงการ โครงการสนับสนุนค่าใช้จ่ายการบริหารสถานศึกษา (โครงการค่าใช้จ่ายในการจัดการศึกษาตั้งแต่ระดับอนุบาลจนจบการศึกษาขั้นพื้นฐาน) กิจกรรมเยี่ยมบ้านออนไลน์

ยุทธศาสตร์ที่ ๑ การพัฒนาด้านการส่งเสริมคุณภาพการศึกษาเผยแพร่ปรัชญาเศรษฐกิจพอเพียง สืบสานศิลปวัฒนธรรม และภูมิปัญญาท้องถิ่น

งบประมาณที่ใช้ในการดำเนินงาน ๒๕,๙๐๐ บาท

วัตถุประสงค์

๑. เพื่อสร้างความสัมพันธ์อันดีระหว่างบ้านกับโรงเรียน เป็นการศึกษาและวิเคราะห์ข้อมูลของนักเรียน อันจะเป็นประโยชน์ต่อนักเรียนในด้านต่าง ๆ

๒. นักเรียนได้รับการดูแลเอาใจใส่อย่างใกล้ชิดทั้งจากทางโรงเรียนและทางบ้าน เป็นการป้องปรามเหตุที่ไม่พึงประสงค์ที่อาจเกิดขึ้นได้ในอนาคตกับนักเรียนกรณีลดการแพร่ระบาดของโรคโควิด ๑๙ ใช้วิธีการเยี่ยมบ้านด้วยระบบการเยี่ยมบ้านออนไลน์

เป้าหมาย

เชิงปริมาณ

นักเรียนโรงเรียนสังกัดเทศบาลเมืองลำพูนทุกระดับชั้นได้รับการเยี่ยมบ้าน

เชิงคุณภาพ

ครู ผู้ปกครอง นักเรียน มีความสัมพันธ์อันดีต่อกัน และได้มีการวิเคราะห์ข้อมูลนักเรียนร่วมกัน

จำนวนผู้เข้าร่วม/ผู้ได้รับผลประโยชน์

นักเรียน ผู้ปกครอง และครูโรงเรียนสังกัดเทศบาลเมืองลำพูน

ตัวชี้วัด

ร้อยละ ๙๐ ของนักเรียนได้รับการดูแลช่วยเหลืออย่างเหมาะสม

ผลที่คาดว่าจะได้รับ

๑. นักเรียนมีพัฒนาการทางอารมณ์และจริยธรรมทางสังคมที่ดียิ่ง

๒. มีการสร้างความสัมพันธ์ที่ดี ระหว่างครู นักเรียน ผู้ปกครอง

สรุปผลการดำเนินงาน

นักเรียนโรงเรียนสังกัดเทศบาลเมืองลำพูน ตั้งแต่ระดับชั้นอนุบาล ๑ ถึงชั้นมัธยมศึกษาปีที่ ๓ ได้รับการเยี่ยมบ้านนักเรียนผ่านระบบเยี่ยมบ้านนักเรียนออนไลน์

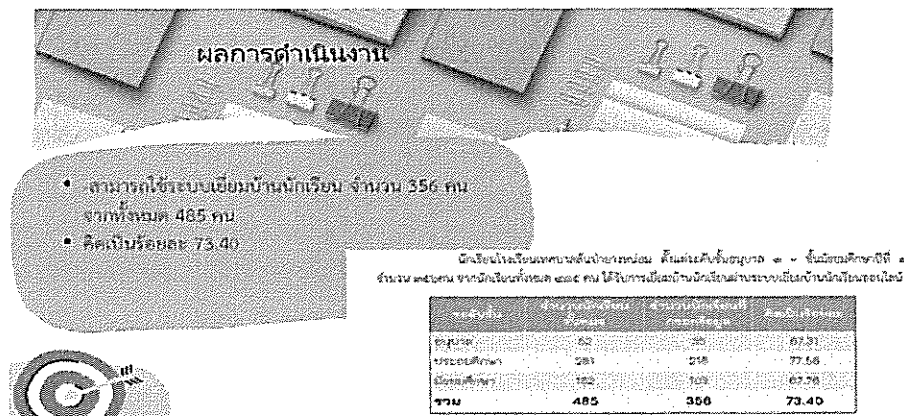

การพัฒนาต่อยอด

- -การต่อยอดพัฒนาระบบเพื่อให้มีความสมบูรณ์มากยิ่งขึ้น
- -ในปี การศึกษา 2565 (ปีงบประมาณ 2566) ได้พัฒนาระบบเชื่อมบ้านออนไลน์เพื่อใช้ควบคู่กับการลงเยี่ยมบ้านจริง (เนื่องจากสถานการณ์โควิดเบาบางขึ้น)
- -มีการเพิ่มการปิดหมุดสถานที่ตั้งของบ้านนักเรียน
- -นำระบบมาใช้กับสถานศึกษาในสังกัด ทม.ลำพูนทุกแห่ง
- -ถอดบทเรียน ในการนำระบบไปใช้งาน เพื่อนำสู่การพัฒนาระบบที่ตอบสนองความต้องการ และใช้งานได้อย่างมีประสิทธิภาพอย่างแท้จริง

ประโยชน์ที่ได้รับ

- -ระบบการดูแลนักเรียนเป็นไปอย่างต่อเนื่องและมีประสิทธิภาพยิ่งขึ้น
- -ใช้เป็นระบบฐานข้อมูลนักเรียน Big Data ของแต่ละสถานศึกษา
- -สามารถเข้าถึงข้อมูลของผู้เรียนอย่างทั่วถึง ในรูปแบบเดียวกัน
- -อำนวยความสะดวกให้แก่ครูประจำชั้น -- บันทึกข้อมูลลงในระบบ -- ส่งปริญซ์ข้อมูลได้ทันที
- -ระบบสามารถวิเคราะห์ข้อมูลของผู้เรียนในมิติต่าง ๆ ได้อย่างรวดเร็ว นำสู่การแก้ไขปัญหาที่รวดเร็ว

สถิติการเยี่ยมบ้าน

1. โรงเรียนเทศบาลประตูลี้

- ร้อยละ 85.37
- นักเรียนทั้งหมด 1,008 คน
- นักเรียนยากจน 73 คน
- ทุนเสมอภาค 1 คน

3. โรงเรียนเทศบาลสันป่าายงหน่อม

- ร้อยละ 85.71
- นักเรียนทั้งหมด 434 คน
- นักเรียนยากจน 23 คน

2. โรงเรียนเทศบาลสันป่าายงหลวง

- ร้อยละ 100
- นักเรียนทั้งหมด 223 คน
- นักเรียนยากจน 37 คน
- นักเรียนทุนเสมอภาค 2 คน

4. โรงเรียนเทศบาลสามเหลี่ยม

- ร้อยละ 87.74
- นักเรียนทั้งหมด 105 คน
- นักเรียนยากจน 4 คน

5. ศูนย์พัฒนาเด็กเล็ก ร้อยละ 85.37

- นักเรียนทั้งหมด 80 คน

➤ กองสาธารณสุขและสิ่งแวดล้อม

ชื่อผลงาน/โครงการ โครงการส่งเสริมผู้ประกอบการร้านอาหาร แฉงลอย ในเขตเทศบาลเมืองลำพูน ประจำปีงบประมาณ พ.ศ.๒๕๖๖

ยุทธศาสตร์ที่ ๓ การพัฒนาด้านสาธารณสุข และคุณภาพชีวิต

งบประมาณที่ใช้ในการดำเนินงาน ๓๖,๐๐๐ บาท

วัตถุประสงค์

๑. เพื่อส่งเสริมให้ผู้ประกอบการได้พัฒนาศักยภาพ เพิ่มพูนความรู้ทักษะด้านสุขาภิบาลอาหาร และป้องกันโรคติดต่อทางอาหารและน้ำ โดยได้รับการอบรมหลักสูตรผู้ประกอบการหรือผู้สัมผัสอาหาร
๒. เพื่อส่งเสริมให้ผู้ประกอบการร้านอาหาร-แฉงลอยจำหน่ายอาหาร ในเขตเทศบาลเมืองลำพูนปฏิบัติให้ถูกสุขลักษณะตามมาตรฐานสุขาภิบาลอาหาร โดยมีบริการอาหารที่สะอาด ปลอดภัย ปราศจากสารปนเปื้อนให้แก่ผู้บริโภคและผ่านเกณฑ์การประเมิน “อาหารสะอาด รสชาติอร่อย” (Clean food good taste)
๓. เพื่อเป็นการรณรงค์ให้ร้านอาหารติดตั้งปอดักไขมันและปล่องควันดูดอากาศ ซึ่งจะช่วยรักษาสภาพแวดล้อมอย่างยั่งยืน
๔. เพื่อให้ร้านอาหาร-แฉงลอย จำหน่ายอาหารในเขตเทศบาลเมืองลำพูน เข้าร่วมกิจกรรม ลด ละ เลิก การใช้ภาชนะโฟมบรรจุอาหารตามนโยบายของจังหวัดลำพูนในการขับเคลื่อนและพัฒนาสู่ “ลำพูนเมืองสะอาด ปราศจากโฟม” (No Foam)
๕. เพื่อให้ร้านอาหาร-แฉงลอย จำหน่ายอาหาร เข้าร่วมกิจกรรมงดใช้ภาชนะโฟมบรรจุอาหารและลดรับลดใช้ ลดให้ ถุงพลาสติกหูหิ้ว

เป้าหมาย

เชิงปริมาณ

๑. ร้านอาหาร เครื่องดื่ม และแฉงลอยจำหน่ายอาหารได้รับการตรวจประเมินตามข้อกำหนดของกรมอนามัย ร้อยละ ๑๐๐
๒. ผู้สัมผัสอาหารได้ผ่านการอบรมหลักสูตรสุขาภิบาล ตามที่กรมอนามัยกำหนด และได้รับบัตรประจำตัวผู้สัมผัสอาหารร้อยละ ๘๐

เชิงคุณภาพ

๑. สถานประกอบการได้ปฏิบัติตามข้อกำหนดของกรมอนามัยในเรื่องของลักษณะสถานที่จำหน่ายอาหาร พ.ศ.๒๕๖๑
 ๒. สถานประกอบการได้มีการยกระดับจากจำนวน ๒ ร้านในปี ๒๕๖๕ เป็นจำนวน ๓ ร้านในปี ๒๕๖๖
 ๓. ผู้ประกอบการ และผู้สัมผัสอาหารมีความรู้ความเข้าใจเพิ่มขึ้นหลังการเข้าร่วมอบรม
- จำนวนผู้เข้าร่วม/ผู้ได้รับผลประโยชน์
๑. กลุ่มเป้าหมายผู้ประกอบการร้านอาหาร เครื่องดื่ม และแฉงลอยจำหน่ายอาหาร จำนวน ๒๐๐ คน
 ๒. ผู้ประกอบการมีความรู้ความเข้าใจในเรื่องมาตรฐานสุขาภิบาลอาหาร และการเฝ้าระวังโรคติดต่อทางอาหารและน้ำ
 ๓. ประชาชนได้บริโภคอาหารที่สะอาดปลอดภัย

ตัวชี้วัด

๑. ร้านอาหาร-แผงลอยจำหน่ายอาหาร ร้านจำหน่ายเครื่องดื่ม และสถานประกอบการในเขตเทศบาลเมืองลำพูน ได้รับการตรวจประเมินตามหลักสุขาภิบาลอาหาร และได้รับการตรวจหาเชื้อโคลิฟอร์มแบคทีเรียในอาหาร ภาชนะบรรจุอาหาร และมือผู้สัมผัสอาหาร อย่างน้อยปีละ ๑ ครั้ง
๒. ผู้ประกอบการร้านอาหาร-แผงลอย ได้รับการอบรมหลักสูตรผู้ประกอบการหรือผู้สัมผัสอาหาร อย่างน้อยปีละ ๑ ครั้ง

ผลที่คาดว่าจะได้รับ

๑. ผู้ประกอบการมีความรู้ความเข้าใจในเรื่องมาตรฐานสุขาภิบาลอาหารและการเฝ้าระวังโรคติดต่อทางอาหารและน้ำ
๒. มีการควบคุมโรคและลดปัจจัยเสี่ยง ตลอดจนภัยคุกคามต่อสุขภาพให้แก่ประชาชน
๓. เป็นการส่งเสริมการท่องเที่ยวและการกระตุ้นเศรษฐกิจภายในเขตเทศบาลเมืองลำพูน
๔. เทศบาลเมืองลำพูนเป็นพื้นที่ปลอดภาชนะโพลีเมอร์บรรจุอาหาร ๑๐๐ %

สรุปผลการดำเนินงาน

๑. มีการประชาสัมพันธ์โครงการและการรณรงค์ลด ละ เลิก การใช้ภาชนะโพลีเมอร์บรรจุอาหาร และกิจกรรมการลดรับ ลดใช้ ลดให้ถุงพลาสติกหูหิ้ว ภายในเขตเทศบาลเมืองลำพูนผ่านทางเสียงตามสายเทศบาล/Face bookเพจ/กลุ่มไลน์ผู้ประกอบการ/หนังสือแจ้ง
๒. ร้านอาหาร แผงลอย จำหน่ายอาหาร ร้านจำหน่ายอาหารเครื่องดื่มในเขตเทศบาลเมืองลำพูนได้รับการตรวจประเมินร้อยละ ๑๐๐
๓. มีการตรวจหาเชื้อโคลิฟอร์มแบคทีเรียในภาชนะ และมือผู้สัมผัสอาหาร ร้อยละ ๑๐๐
๔. ผู้ประกอบการกิจการและผู้สัมผัสอาหาร ผ่านการอบรมหลักสูตรผู้ประกอบการหรือผู้สัมผัสอาหาร ร้อยละ ๘๐
๕. สถานประกอบการได้รับมอบป้ายรับรอง “อาหารสะอาด รสชาติอร่อย” (Clean food good taste) ร้อยละ ๘๐
๖. ผู้ผ่านการอบรมได้รับประจำตัวผู้สัมผัสอาหาร
๗. สถานประกอบการงดใช้ภาชนะโพลีเมอร์ในการบรรจุอาหาร
๘. สถานประกอบการลดใช้ถุงพลาสติกหูหิ้ว
๙. สถานประกอบการมีการติดตั้งบ่อดักไขมันจำนวนร้อยละ ๘๐

ภาพกิจกรรมการอบรมหลักสูตร “ผู้สัมผัสอาหาร”

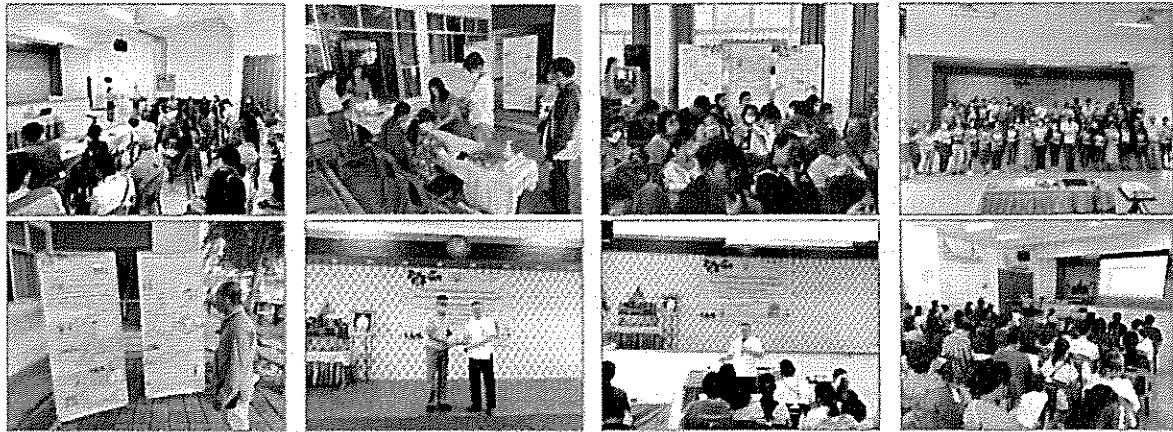

ภาพกิจกรรมการออกตรวจประเมินสถานประกอบการ

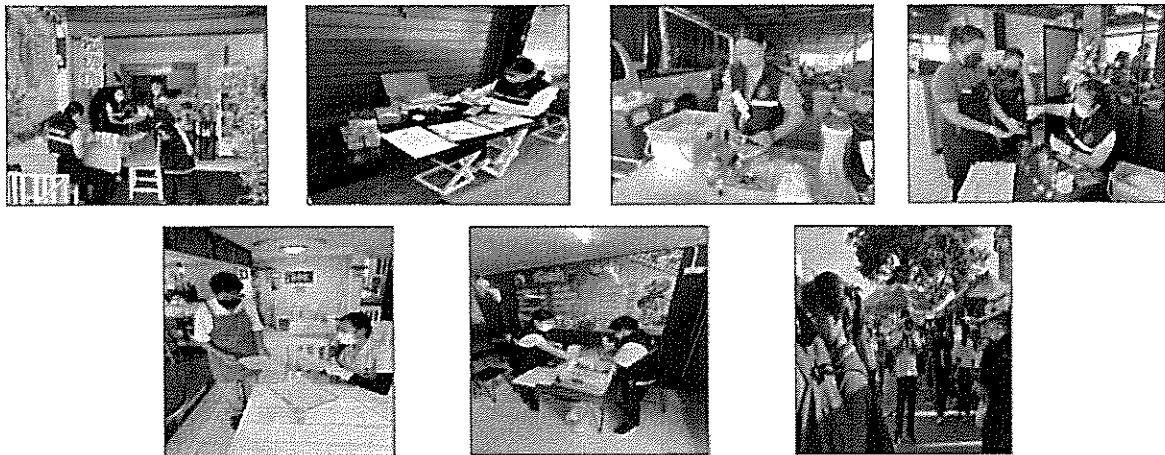

กองการเจ้าหน้าที่

ชื่อผลงาน/โครงการ โครงการอบรมสัมมนาพนักงานเทศบาล พนักงานครู ลูกจ้างประจำ และพนักงานจ้าง ประจำปีงบประมาณ ๒๕๖๖

ยุทธศาสตร์ที่ ๖ การพัฒนาด้านสังคม การเมือง และบริหารราชการท้องถิ่นให้เป็นไปตามหลักการบริหารจัดการที่ดี

งบประมาณที่ใช้ในการดำเนินงาน ๒๐๐,๐๐๐ บาท

วัตถุประสงค์

๑. เพื่อให้ผู้เข้ารับการอบรมมีความรู้ความเข้าใจเกี่ยวกับการบริหารงานของเทศบาล
๒. เพื่อให้ผู้เข้ารับการอบรมได้ตระหนักถึงการปฏิบัติงานที่จะต้องมีความสุจริตโปร่งใส สามารถตรวจสอบได้

เป้าหมาย

เชิงปริมาณ

คณะผู้บริหาร พนักงานเทศบาล พนักงานครูเทศบาล จำนวน ๖๐ คน

เชิงคุณภาพ

ผู้เข้ารับการฝึกอบรมมากกว่าจำนวนที่กำหนด

จำนวนผู้เข้าร่วม/ผู้ได้รับผลประโยชน์

คณะผู้บริหาร พนักงานเทศบาล พนักงานครูเทศบาล

ตัวชี้วัด

คณะผู้บริหาร พนักงานเทศบาล พนักงานครูเทศบาล มีความรู้ความเข้าใจ และสามารถนำมาประยุกต์ใช้ในการปฏิบัติงานในหน้าที่ได้

ผลที่คาดว่าจะได้รับ

๑. ผู้เข้ารับการอบรมมีความรู้ความเข้าใจเกี่ยวกับการบริหารงานของเทศบาล
๒. ผู้เข้ารับการอบรมได้ตระหนักถึงการปฏิบัติงานที่จะต้องมีความสุจริต โปร่งใส สามารถตรวจสอบได้

สรุปผลการดำเนินงาน

จากการจัดโครงการดังกล่าวส่งผลให้ผู้เข้ารับการอบรมได้รับความรู้ ความเข้าใจ และสามารถนำองค์ความรู้ที่ได้จากการฝึกอบรมและการศึกษาดูงานมาประยุกต์ใช้กับการปฏิบัติหน้าที่ด้วยความสุจริต โปร่งใส ตรวจสอบได้

โครงการพัฒนาความรู้ด้านกฎหมายและระเบียบที่เกี่ยวข้องกับการปฏิบัติงาน
สำหรับบุคลากรองค์กรปกครองส่วนท้องถิ่น ผู้บริหารและสมาชิกสภาท้องถิ่น (ภายใต้โครงการ
ฝึกอบรมพนักงานเทศบาล พนักงานครูเทศบาล ลูกจ้างประจำ และพนักงานจ้าง ประจำปี
งบประมาณ ๒๕๖๖ ร่วมกับโครงการอบรมสัมมนาคณะผู้บริหารและสมาชิกสภาเทศบาล)



โครงการฝึกอบรมพนักงานเทศบาล พนักงานครูเทศบาล ลูกจ้างประจำ และ พนักงานจ้าง ประจำปีงบประมาณ ๒๕๖๖ หลักสูตร การประเมินตำแหน่งและ วิทยฐานะพนักงานครูและบุคลากรทางการศึกษาท้องถิ่น



โครงการฝึกอบรมพนักงานเทศบาล พนักงานครูเทศบาล ลูกจ้างประจำ และพนักงานจ้าง ประจำปีงบประมาณ ๒๕๖๖ หลักสูตรการเพิ่มประสิทธิภาพและพัฒนาผู้ปฏิบัติงานด้านการพัสดุ



โครงการฝึกอบรมพนักงานเทศบาล พนักงานครูเทศบาล ลูกจ้างประจำ และ พนักงานจ้าง ประจำปีงบประมาณ ๒๕๖๖ หลักสูตร การจัดการเรียนรู้เชิงรุก เพื่อพัฒนาสมรรถนะทางการเรียนรู้ที่ห้องเรียนท้องถิ่น



กองยุทธศาสตร์และงบประมาณ

ชื่อผลงาน/โครงการ โครงการเยือนศิลปินหรือภูษัย

ยุทธศาสตร์ที่ ๑ การพัฒนาด้านการส่งเสริมคุณภาพการศึกษาเผยแพร่ปรัชญาเศรษฐกิจพอเพียง
สืบสานศิลปวัฒนธรรม และภูมิปัญญาท้องถิ่น

งบประมาณที่ใช้ในการดำเนินงาน ๖๐,๐๐๐ บาท

วัตถุประสงค์

๑. เพื่อสร้างคุณค่าและเชิดชูเกียรติศิลปินเมืองลำพูน
๒. เพื่อเป็นแหล่งศึกษาเรียนรู้ และรวบรวมผลงานศิลปวัฒนธรรมท้องถิ่น
๓. เพื่อสร้างขวัญและกำลังใจแก่ศิลปินลำพูนในการสร้างสรรค์ผลงานอันทรงคุณค่าแก่จังหวัดลำพูนและประเทศ

เป้าหมาย

เชิงปริมาณ

จัดแสดงผลงานศิลปิน อย่างน้อยปีละ ๑ ครั้ง

เชิงคุณภาพ

๑. ผู้เข้าชมพึงพอใจกับการจัดแสดงผลงานศิลปินไม่ต่ำกว่าร้อยละ ๘๐
๒. ศิลปินเป็นแหล่งเรียนรู้ทางศิลปวัฒนธรรมและภูมิปัญญาท้องถิ่น ไม่ต่ำกว่าร้อยละ ๗๐

จำนวนผู้เข้าร่วม/ผู้ได้รับผลประโยชน์

๑. นักท่องเที่ยวและประชาชนโดยทั่วไปที่สนใจผลงานศิลปวัฒนธรรมท้องถิ่น
๒. เด็กและเยาวชนที่มาศึกษาเรียนรู้ และรวบรวมผลงานศิลปวัฒนธรรมท้องถิ่น
๓. ศิลปินลำพูนมีพื้นที่ในการสร้างสรรค์ผลงาน

ตัวชี้วัด

๑. จำนวนครั้งในการจัดนิทรรศการ
๒. ความพึงพอใจของผู้เยี่ยมชมการแสดงผลงานเยือนศิลปิน

ผลที่คาดว่าจะได้รับ

๑. ศิลปินลำพูนได้จัดแสดงผลงานศิลปะเป็นการเพิ่มโอกาส และช่องทางแสดงผลงานให้เป็นที่รู้จักอย่างแพร่หลาย
๒. เด็ก เยาวชน และประชาชนทั่วไป มีแหล่งศึกษาเรียนรู้ผลงานศิลปวัฒนธรรมท้องถิ่น
๓. ศิลปินลำพูนมีขวัญและกำลังใจในการสร้างสรรค์ผลงานแก่จังหวัดลำพูน และประเทศต่อไป

สรุปผลการดำเนินงาน

๑. โครงการเยือนศิลปินหรือภูษัย ประจำปีงบประมาณ ๒๕๖๖ จัดแสดงผลงานศิลปิน จำนวน ๑ ครั้ง เมื่อวันที่ ๒๑ กันยายน ๒๕๖๖ ภายใต้ชื่องาน “จากต้นกล้วย สู่งานหัตถศิลป์” จัดแสดงผลงานและผลิตภัณฑ์ที่ทำมาจากต้นกล้วย เช่น ก้านกล้วย กาบกล้วย ใบตองแห้ง มาใช้ประโยชน์โดยการคิดพัฒนา ปรับปรุงผลิตภัณฑ์ให้สวยงามทันสมัย

๒. มีผู้เข้าร่วมงาน/เยี่ยมชมนิทรรศการ จำนวน ๑๑๓ คน

๓. ผู้เข้าร่วมงาน/เยี่ยมชมนิทรรศการ มีความพึงพอใจ ร้อยละ ๘๖.๕๗

“จากต้นกล้วยสู่งานหัตถศิลป์”



จำนวนผู้เข้าร่วม/ผู้ได้รับประโยชน์

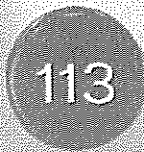

จำนวนผู้ร่วมงาน
นิทรรศการ
“จากต้นกล้วย
สู่งานหัตถศิลป์”

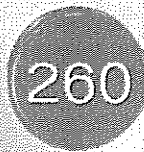

จำนวนผู้เยี่ยมชมนิทรรศการ
ตั้งแต่วันที่ 21 ก.ย.66 - 25 ต.ค.66
(โดย หน่วยงานภายใน และ ใจอาสาจากชุมชนใกล้เคียง)

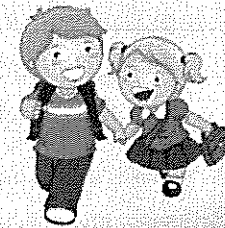

ผลความพึงพอใจ

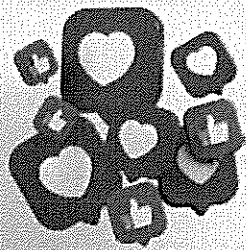

พึงพอใจกับการจัดแสดง
ผลงานแฮนด์เมด
ร้อยละ 86.57

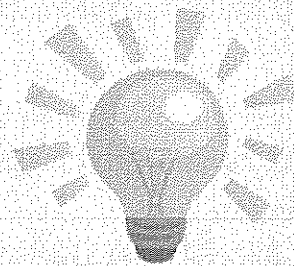

แฮนด์เมดเป็นแหล่งเรียนรู้
ทางศิลปวัฒนธรรมและภูมิปัญญาท้องถิ่น
ร้อยละ 91.94

๓. สรุปผลการติดตามและประเมินผลโครงการที่คณะกรรมการคัดเลือก

คณะกรรมการติดตามและประเมินผลแผนพัฒนาเทศบาลเมืองลำพูน ได้มีมติที่ประชุม ครั้งที่ ๒/๒๕๖๖ เมื่อวันที่ ๓๑ ตุลาคม ๒๕๖๖ ได้พิจารณาคัดเลือกผลงาน/โครงการเด่น จากการนำเสนอของแต่ละกองงาน จำนวน ๓ โครงการ ได้แก่

- ๑) โครงการอาสาสมัครร่วมใจเยี่ยมผู้ป่วยสูงวัยใส่ใจผู้พิการ ประจำปีงบประมาณ พ.ศ. ๒๕๖๖
- ๒) โครงการอบรมอาชีพเสริมและพัฒนารายได้แก่ชุมชนในเขตเทศบาลเมืองลำพูน
- ๓) โครงการปรับปรุงผิวจราจรแอสฟัลต์ติกคอนกรีต ถนนสนามกีฬา ซอย ๘

และได้ลงพื้นที่ออกตรวจติดตามผลงาน/โครงการเด่น ในวันที่ ๑๕ พฤศจิกายน พ.ศ. ๒๕๖๖ สรุปผลการติดตามและประเมินโครงการที่คณะกรรมการคัดเลือก ดังนี้

๑. โครงการอาสาสมัครร่วมใจเยี่ยมผู้ป่วยสูงวัยใส่ใจผู้พิการ ประจำปีงบประมาณ พ.ศ. ๒๕๖๖

สถานที่ลงพื้นที่ตรวจติดตาม : ชุมชนชัยมงคล

หน่วยงานรับผิดชอบ : กองการแพทย์

ที่ตั้ง	ที่ได้	ผลการประเมิน
ผลสัมฤทธิ์ของโครงการ เปรียบเทียบกับวัตถุประสงค์ที่กำหนด		
วัตถุประสงค์ ๑. เพื่อพัฒนาศักยภาพอาสาสมัครผู้ดูแลในการฟื้นฟูสมรรถภาพคนพิการในชุมชน ๒. เพื่อส่งเสริมให้คนพิการในชุมชนได้รับการดูแลและฟื้นฟูสมรรถภาพอย่างต่อเนื่อง ๓. เพื่อสร้างเครือข่ายโดยการแลกเปลี่ยนเรียนรู้ผู้ดูแลคนพิการในชุมชน ๔. เพื่อพัฒนารูปแบบการดูแลฟื้นฟูสมรรถภาพผู้พิการที่บ้าน โดยสมาชิกชมรมอาสาสมัครผู้ดูแลผู้พิการในเขตเทศบาลเมืองลำพูน	ผลการดำเนินงาน ๑. อาสาสมัครผู้ดูแลผู้พิการมีความรู้ความเข้าใจ และมีศักยภาพในการดูแลและฟื้นฟูสมรรถภาพคนพิการในชุมชนเพิ่มมากขึ้น ๒. คนพิการ ผู้ป่วยเรื้อรังในเขตเทศบาลเมืองลำพูน ได้รับการดูแลและฟื้นฟูสมรรถภาพอย่างต่อเนื่อง โดยอาสาสมัครที่ผ่านการอบรมเพื่อให้มีสุขภาพกายและใจที่ดี ๓. เกิดเครือข่ายผู้ดูแลผู้พิการในเขตเทศบาลเมืองลำพูน อาสาสมัครนำนโยบายสามหมอบไปปรับใช้ในการดูแลผู้พิการผู้ป่วยเรื้อรังในชุมชน	<input checked="" type="checkbox"/> สัมฤทธิ์ตามวัตถุประสงค์ทุกข้อ <input type="checkbox"/> สัมฤทธิ์ตามวัตถุประสงค์บางข้อ <input type="checkbox"/> ไม่สัมฤทธิ์ตามวัตถุประสงค์
การดำเนินงานโครงการ		
๑. จัดฝึกอบรมให้ความรู้อาสาสมัครผู้ดูแลผู้พิการในชุมชน เพื่อนำความรู้ที่ได้รับไปปรับใช้ในการเยี่ยมผู้พิการ และผู้ป่วยเรื้อรังในเขตเทศบาลเมืองลำพูน ๒. จัดเวทีเพื่อแลกเปลี่ยนเรียนรู้เรื่องการดูแลผู้พิการ ผู้ป่วยเรื้อรังแบบองค์รวม นำเสนอสุดยอดผู้ดูแลผู้พิการ/ผู้ป่วยเรื้อรังในเขตเทศบาลเมืองลำพูน และเสนอแนวทางในการพัฒนางานพร้อมสรุปผลการเยี่ยมผู้พิการของอาสาสมัคร ๓. ลงพื้นที่ดำเนินการเยี่ยมบ้านผู้พิการ ผู้ป่วยเรื้อรัง ทั้ง ๑๗ ชุมชนในเขตเทศบาลเมืองลำพูน โดยอาสาสมัครผู้ดูแลผู้พิการในชุมชน ๔. ประเมินความพึงพอใจผู้พิการ และผู้ป่วยเรื้อรังที่ได้รับบริการการเยี่ยมบ้าน		<input checked="" type="checkbox"/> ดี <input type="checkbox"/> เหมาะสม <input type="checkbox"/> ปรับปรุง/เพิ่มเติม

ที่ตั้ง	ที่ได้	ผลการประเมิน
การใช้จ่ายงบประมาณ เปรียบเทียบกับการดำเนินงานโครงการ		
ตั้งไว้ ๔๐,๖๗๕ บาท	ใช้จ่าย ๔๐,๖๗๕ บาท	<input type="checkbox"/> มากเกินไป <input checked="" type="checkbox"/> เหมาะสม <input type="checkbox"/> น้อยเกินไป
กลุ่มเป้าหมาย		
๑. อาสาสมัครผู้ดูแลคนพิการ จำนวน ๑๗ ชุมชน ๆ ละ ๓ คน รวมทั้งหมด ๕๑ คน ๒. ผู้พิการในเขตเทศบาลเมืองลำพูนทุกราย ๓. ผู้สูงอายุที่มีภาวะพึ่งพิง ตัดบ้านติดเตียงในเขตเทศบาลเมืองลำพูนทุกราย		<input checked="" type="checkbox"/> เหมาะสม <input type="checkbox"/> ไม่เหมาะสม
ระยะเวลาดำเนินการ		
เดือนพฤศจิกายน พ.ศ. ๒๕๖๕ ถึงเดือนกันยายน พ.ศ. ๒๕๖๖		<input checked="" type="checkbox"/> เหมาะสม <input type="checkbox"/> ไม่เหมาะสม
การบรรลุเป้าหมายตามตัวชี้วัดที่กำหนด		
เชิงปริมาณ ๑. อาสาสมัครผู้ดูแลผู้พิการได้รับการฝึกอบรมให้ความรู้เกี่ยวกับการดูแลผู้พิการในชุมชน ร้อยละ ๑๐๐ ๒. อาสาสมัครผู้ดูแลผู้พิการที่ผ่านการอบรมฟื้นฟูความรู้การดูแลคนพิการในชุมชนมีความรู้เพิ่มขึ้น ไม่น้อยกว่าร้อยละ ๘๐ เชิงคุณภาพ ผู้พิการในเขตเทศบาลเมืองลำพูนไม่น้อยกว่าร้อยละ ๘๐ ได้รับการเยี่ยมบ้านโดยอาสาสมัครผู้ดูแลผู้พิการที่ผ่านการอบรม	เชิงปริมาณ ๑. อาสาสมัครผู้ดูแลผู้พิการได้รับการฝึกอบรมให้ความรู้เกี่ยวกับการดูแลผู้พิการในชุมชน ร้อยละ ๑๐๐ ๒. อาสาสมัครผู้ดูแลผู้พิการที่ผ่านการอบรมฟื้นฟูความรู้การดูแลผู้พิการในชุมชนมีความรู้เพิ่มขึ้น ร้อยละ ๘๐ เชิงคุณภาพ ๑. ผู้พิการในเขตเทศบาลเมืองลำพูน ร้อยละ ๘๐ ได้รับการเยี่ยมบ้านโดยอาสาสมัครผู้ดูแลผู้พิการที่ผ่านการอบรม ๒. ตัวแทนอาสาสมัครผู้ดูแลผู้พิการทั้ง ๑๗ ชุมชนทุกคน ได้เข้าร่วมแลกเปลี่ยนเรียนรู้การดูแลผู้พิการในชุมชน และเข้าร่วมการประกวดสุดยอดผู้ดูแลผู้พิการในชุมชน	<input checked="" type="checkbox"/> บรรลุเป้าหมาย <input type="checkbox"/> ไม่บรรลุเป้าหมาย
ความสอดคล้องกับยุทธศาสตร์การพัฒนา เปรียบเทียบกับวัตถุประสงค์ที่กำหนด		
ประเด็นยุทธศาสตร์ที่ ๓ การพัฒนาด้านสาธารณสุข และคุณภาพชีวิต		<input checked="" type="checkbox"/> สอดคล้อง <input type="checkbox"/> ไม่สอดคล้อง
ความคุ้มค่าของโครงการ		
<input checked="" type="checkbox"/> คุ้มค่า <input type="checkbox"/> ไม่คุ้มค่า		

ข้อคิดเห็น/ข้อเสนอแนะ

จากการตรวจประเมิน พบว่าโครงการดังกล่าวบรรลุวัตถุประสงค์ตามที่ตั้งไว้ และเป็นโครงการที่ดีซึ่งสะท้อนตามบริบทและปัญหาในพื้นที่ สามารถส่งเสริมการพัฒนาคุณภาพชีวิตได้อย่างสอดคล้องกับกลุ่มเป้าหมาย

๒. โครงการอบรมอาชีพเสริมและพัฒนารายได้แก่ชุมชนในเขตเทศบาลเมืองลำพูน

สถานที่ลงพื้นที่ตรวจติดตาม : ชุมชนศรีบุญเรือง

หน่วยงานรับผิดชอบ : กองสวัสดิการสังคม

ที่ตั้ง	ที่ได้	ผลการประเมิน
ผลสัมฤทธิ์ของโครงการ เปรียบเทียบกับวัตถุประสงค์ที่กำหนด		
วัตถุประสงค์ ๑. เพื่อเพิ่มองค์ความรู้ในการประกอบอาชีพ โดยใช้ต้นทุนหรือศักยภาพที่มีอยู่ในท้องถิ่นมาประยุกต์ใช้ร่วมกับนวัตกรรมใหม่ ๆ ในการพัฒนารายได้แก่ชุมชน ๒. เพื่อเป็นการพัฒนาต่อยอดทักษะฝีมืออาชีพ ภูมิปัญญาท้องถิ่น สร้างสินค้าหรือผลิตภัณฑ์ที่เป็นอัตลักษณ์ของท้องถิ่นแบบร่วมสมัยเชิงสร้างสรรค์ ๓. เพื่อให้ผู้ที่สนใจได้เรียนรู้อาชีพผ่านสื่อคู่มือ และช่องทางสื่อออนไลน์ อาทิ Youtube e-book facebook เป็นต้น ๔. เพื่อสร้างแรงจูงใจ และต่อยอดทางการตลาดให้แก่กลุ่มอาชีพ โดยการจ้างเหมาทำสินค้าหรือผลิตภัณฑ์ฝีมือหรือบริการ แสดงยังจุดสังเกต (landmark) ตามที่เทศบาลกำหนดเพื่อกระตุ้นความสนใจให้แก่นักท่องเที่ยว และกลุ่มพ่อค้าแม่ค้าคนกลางให้เกิดความต้องการซื้อ-ขาย แลกเปลี่ยนอันเป็นการเพิ่มช่องทางการตลาด และเพิ่มรายได้ให้แก่กลุ่มอาชีพ	ผลการดำเนินงาน ๑. ผู้เข้าร่วมโครงการมีทางเลือกในการประกอบอาชีพที่หลากหลาย ๒. ผู้เข้าร่วมโครงการเกิดทักษะฝีมือ ความชำนาญ และความเชี่ยวชาญ ๓. ประชาชนให้ความสนใจอาชีพทำโคมล้านนาประยุกต์ ๔. เกิดการต่อยอด และพัฒนารูปแบบโคมล้านนาประยุกต์ แบบร่วมสมัย เกิดนวัตกรรมโคมล้านนาประยุกต์ ๕. จำนวนนักท่องเที่ยวในเทศกาลต่าง ๆ เพิ่มขึ้น เกิดรายได้เข้าจังหวัดลำพูนเพิ่มขึ้น	<input checked="" type="checkbox"/> สัมฤทธิ์ตามวัตถุประสงค์ทุกข้อ <input type="checkbox"/> สัมฤทธิ์ตามวัตถุประสงค์บางข้อ <input type="checkbox"/> ไม่สัมฤทธิ์ตามวัตถุประสงค์
การดำเนินงานโครงการ		
๑. จัดฝึกอบรมเชิงปฏิบัติการ การทำโคมล้านนาประยุกต์ เพื่อสร้างครู ก. จำนวน ๒๕ คน ให้มีความรู้ ทักษะการทำโคมล้านนาประยุกต์ และนำความรู้ที่ได้ถ่ายทอดให้แก่ประชาชนที่สนใจทำเป็นอาชีพ สร้างรายได้เสริม ต่อไป ๒. ขยายผลองค์ความรู้จากครู ก. เพื่อสร้างองค์ความรู้แก่ประชาชนที่สนใจการทำโคมล้านนาประยุกต์สู่การสร้างครู ข. และเป็นการเพิ่มทักษะความชำนาญและความเชี่ยวชาญในการทำโคมล้านนาประยุกต์ให้แก่ครู ก. โดยการเป็นครูสอนและถ่ายทอดวิชาสืบทอดจากรุ่นสู่รุ่น ๓. พัฒนารูปแบบโคมล้านนาประยุกต์ให้มีรูปแบบที่น่าสนใจ มีความสวยงามแบบร่วมสมัย สร้างแรงจูงใจทางการตลาด สร้างความแปลกตา โดยการหล่อหลอมวัฒนธรรมไทยผ่านผ้าลายไทย มาประดิษฐ์บนโครงโคมแบบจีน ในรูปทรงต่าง ๆ ให้สวยสะดุดตานักท่องเที่ยว		<input checked="" type="checkbox"/> ดี <input type="checkbox"/> เหมาะสม <input type="checkbox"/> ปรับปรุง/เพิ่มเติม

ที่ตั้ง	ที่ได้	ผลการประเมิน
<p>๔. การต่อยอดทางการตลาดให้กว้างขึ้น โดยการนำโคมล้านนาประยุกต์ ฝีมือประชาชนที่ได้รับ การฝึกอบรมแล้ว มาแสดงยังจุดสังเกต(landmark) กระตุ้นความสนใจให้แก่กลุ่มนักท่องเที่ยว กลุ่มพ่อค้าแม่ค้า หน่วยงานเอกชน หน่วยงานภาครัฐ หน่วยงานรัฐวิสาหกิจ และวิสาหกิจชุมชนต่าง ๆ ให้เกิดความสนใจติดต่อเข้ามาศึกษาดูงาน อันเป็นการสร้างรายได้สู่ชุมชนที่หลากหลาย ไม่ว่าจะเป็นร้านค้า สถานที่พัก โรงแรม ฯลฯ</p> <p>๕. การประเมินรายได้โดยภาพรวมของจังหวัดลำพูน ในช่วงเทศกาลแขวนโคม และเทศกาลลอยกระทง ฯลฯ</p>		
การใช้จ่ายงบประมาณ เปรียบเทียบกับการดำเนินงานโครงการ		
ตั้งไว้ ๑๐๕,๐๐๐ บาท	ใช้จ่าย ๑๐๕,๐๐๐ บาท	<input type="checkbox"/> มากเกินไป <input checked="" type="checkbox"/> เหมาะสม <input type="checkbox"/> น้อยเกินไป
กลุ่มเป้าหมาย		
กลุ่มอาชีพ กลุ่มแม่บ้าน ผู้ด้อยโอกาส กลุ่มเปราะบาง ผู้ว่างงาน ประชาชนทั่วไปในชุมชน เขตเทศบาลเมืองลำพูน		<input checked="" type="checkbox"/> เหมาะสม <input type="checkbox"/> ไม่เหมาะสม
ระยะเวลาดำเนินการ		
เดือนตุลาคม พ.ศ. ๒๕๖๕ ถึงเดือนกันยายน พ.ศ. ๒๕๖๖		<input checked="" type="checkbox"/> เหมาะสม <input type="checkbox"/> ไม่เหมาะสม
การบรรลุเป้าหมายตามตัวชี้วัดที่กำหนด		
ผู้เข้ารับการฝึกอบรมมีทักษะฝีมืออาชีพไม่น้อยกว่าร้อยละ ๘๕ โดยคิดจากฝีมืออาชีพที่ทำขายห้องตลาดได้ ๑๐๐ เปอร์เซ็นต์ และสามารถสร้างสินค้าหรือผลิตภัณฑ์หรือบริการที่มีคุณภาพได้ตามหลักสูตร	ผู้เข้ารับการฝึกอบรมมีทักษะฝีมืออาชีพร้อยละ ๘๕ โดยคิดจากฝีมืออาชีพที่ทำขายห้องตลาดได้ ๑๐๐ เปอร์เซ็นต์ และสามารถสร้างสินค้าหรือผลิตภัณฑ์หรือบริการที่มีคุณภาพได้ตามหลักสูตร	<input checked="" type="checkbox"/> บรรลุเป้าหมาย <input type="checkbox"/> ไม่บรรลุเป้าหมาย
ความสอดคล้องกับยุทธศาสตร์การพัฒนา เปรียบเทียบกับวัตถุประสงค์ที่กำหนด		
ประเด็นยุทธศาสตร์ที่ ๓ การพัฒนาด้านสาธารณสุข และคุณภาพชีวิต		<input checked="" type="checkbox"/> สอดคล้อง <input type="checkbox"/> ไม่สอดคล้อง
ความคุ้มค่าของโครงการ		
<input checked="" type="checkbox"/> คุ้มค่า <input type="checkbox"/> ไม่คุ้มค่า		

ข้อคิดเห็น/ข้อเสนอแนะ

จากการตรวจประเมิน พบว่าโครงการดังกล่าวบรรลุวัตถุประสงค์ตามที่ตั้งไว้ และเป็นโครงการที่สามารถต่อยอดแนวคิดในการพัฒนาผลิตภัณฑ์ในรูปแบบใหม่ได้ดี และยังสามารถนำไปพัฒนาต่อยอดได้ สามารถบูรณาการให้สอดคล้องกับวิถีชีวิตในชุมชน วัฒนธรรม สามารถครอบคลุมและขยายกลุ่มเป้าหมายในชุมชน สร้างเศรษฐกิจฐานรากได้เป็นอย่างดี

๓. โครงการปรับปรุงผิวจราจรแอสฟัลท์ติกคอนกรีตถนนสนามกีฬา ซอย ๘

สถานที่ลงพื้นที่ตรวจติดตาม : ถนนสนามกีฬา ซอย ๘

หน่วยงานรับผิดชอบ : กองช่าง

ที่ตั้ง	ที่ได้	ผลการประเมิน
ผลสัมฤทธิ์ของโครงการ เปรียบเทียบกับวัตถุประสงค์ที่กำหนด		
วัตถุประสงค์ ๑. เพื่อให้ประชาชนในชุมชนได้รับความสะดวกจากการใช้เส้นทางสัญจร ๒. เพื่อปรับปรุงผิวจราจรที่เป็นหลุมบ่อไม่เกิดน้ำท่วมขัง	ผลการดำเนินงาน ๑. ผิวจราจรถนนสนามกีฬาซอย ๘ ได้รับการปรับปรุงให้มีความเป็นระเบียบเรียบร้อยไม่ก่อให้เกิดอันตราย ๒. ประชาชนได้รับความสะดวกในการเดินทางสัญจร	<input checked="" type="checkbox"/> สัมฤทธิ์ตามวัตถุประสงค์ทุกข้อ <input type="checkbox"/> สัมฤทธิ์ตามวัตถุประสงค์บางข้อ <input type="checkbox"/> ไม่สัมฤทธิ์ตามวัตถุประสงค์
การดำเนินงานโครงการ		
ปรับปรุงผิวจราจรแอสฟัลท์ติกคอนกรีต หนาเฉลี่ย ๐.๐๕ เมตร กว้าง ๕ เมตร ยาว ๒๔๔ เมตร หรือมีพื้นที่ไม่น้อยกว่า ๑,๑๔๗ ตารางเมตร (ตัดเนื้องาน) คงเหลือพื้นที่ ๑,๑๑๕ ตารางเมตร ยาว ๑๗๑ เมตร		<input type="checkbox"/> ดี <input checked="" type="checkbox"/> เหมาะสม <input type="checkbox"/> ปรับปรุง/เพิ่มเติม
การใช้จ่ายงบประมาณ เปรียบเทียบกับการดำเนินงานโครงการ		
ตั้งไว้ ๔๓๐,๐๐๐ บาท	ใช้จ่าย ๓๒๐,๐๐๐ บาท	<input type="checkbox"/> มากเกินไป <input checked="" type="checkbox"/> เหมาะสม <input type="checkbox"/> น้อยเกินไป
ระยะเวลาดำเนินการ		
๑๙ พฤษภาคม - ๑๗ กรกฎาคม ๒๕๖๖ ระยะเวลา ๖๐ วัน		<input checked="" type="checkbox"/> เหมาะสม <input type="checkbox"/> ไม่เหมาะสม
การบรรลุเป้าหมายตามตัวชี้วัดที่กำหนด		
มีการปรับปรุงผิวจราจรถนนสนามกีฬา ซอย ๘ จำนวน ๑ สายทาง	ถนนสนามกีฬา ซอย ๘ ได้รับการปรับปรุงตลอดสายรวมระยะทาง ๑๗๑ เมตร และตอบสนองต่อความต้องการของประชาชนในชุมชน สันตอนรอม	<input checked="" type="checkbox"/> บรรลุเป้าหมาย <input type="checkbox"/> ไม่บรรลุเป้าหมาย
ความสอดคล้องกับยุทธศาสตร์การพัฒนา เปรียบเทียบกับวัตถุประสงค์ที่กำหนด		
ประเด็นยุทธศาสตร์ที่ ๔ การพัฒนาด้านระบบโครงสร้างพื้นฐาน ภูมิสถาปัตยกรรมในเขตเมืองเก่า รวมทั้งการพัฒนาเศรษฐกิจ และการท่องเที่ยว		<input checked="" type="checkbox"/> สอดคล้อง <input type="checkbox"/> ไม่สอดคล้อง
ความคุ้มค่าของโครงการ		
<input checked="" type="checkbox"/> คุ้มค่า <input type="checkbox"/> ไม่คุ้มค่า		

ข้อคิดเห็น/ข้อเสนอแนะ

จากการตรวจประเมิน พบว่าโครงการดังกล่าวบรรลุวัตถุประสงค์ตามที่ตั้งไว้ เป็นโครงการที่เห็นเป็นรูปธรรมชัดเจน เป็นกรณีศึกษาโครงการได้ดี และเป็นแบบอย่างในการดำเนินงานในลักษณะเช่นนี้ได้ดีเช่นกัน

ส่วนที่ ๔

สรุปผลการพัฒนาท้องถิ่นใน
ภาพรวมตามแบบฟอร์มของ
กรมส่งเสริมการปกครองท้องถิ่น

ส่วนที่ ๔ สรุปผลการพัฒนาท้องถิ่นในภาพรวม

๑. แบบช่วยกำกับการจัดทำแผนยุทธศาสตร์ขององค์กรปกครองส่วนท้องถิ่น

เป็นแบบประเมินตนเองในการจัดทำแผนยุทธศาสตร์ขององค์กรปกครองส่วนท้องถิ่น โดยจะทำการประเมินและรายงานทุก ๆ ครั้ง หลังจากที่ยังคงองค์กรปกครองส่วนท้องถิ่นได้ประกาศใช้แผนยุทธศาสตร์แล้ว

แบบช่วยกำกับการจัดทำแผนยุทธศาสตร์ของเทศบาลเมืองลำพูน

ประเด็นการประเมิน	มีการดำเนินงาน	ไม่มีการดำเนินงาน
ส่วนที่ ๑ คณะกรรมการพัฒนาท้องถิ่น	✓	
๑. มีการจัดตั้งคณะกรรมการพัฒนาท้องถิ่นเพื่อจัดทำแผนพัฒนาท้องถิ่น	✓	
๒. มีการจัดประชุมคณะกรรมการพัฒนาท้องถิ่นเพื่อจัดทำแผนพัฒนาท้องถิ่น	✓	
๓. มีการจัดประชุมอย่างต่อเนื่องสม่ำเสมอ	✓	
๔. มีการจัดตั้งคณะกรรมการสนับสนุนการจัดทำแผนพัฒนาท้องถิ่น	✓	
๕. มีการจัดประชุมคณะกรรมการสนับสนุนจัดทำแผนพัฒนาท้องถิ่น	✓	
๖. มีคณะกรรมการพัฒนาท้องถิ่นและประชาคมท้องถิ่นพิจารณาร่างแผนยุทธศาสตร์การพัฒนา	✓	
ส่วนที่ ๒ การจัดทำแผนพัฒนาท้องถิ่น	✓	
๗. มีการรวบรวมข้อมูลและปัญหาสำคัญของท้องถิ่นมาจัดทำฐานข้อมูล	✓	
๘. มีการเปิดโอกาสให้ประชาชนเข้ามามีส่วนร่วมในการจัดทำแผน	✓	
๙. มีการวิเคราะห์ศักยภาพของท้องถิ่น (SWOT) เพื่อประเมินสถานการณ์การพัฒนาท้องถิ่น	✓	
๑๐. มีการกำหนดวิสัยทัศน์และภารกิจหลักการพัฒนาท้องถิ่นที่สอดคล้องกับศักยภาพของท้องถิ่น	✓	
๑๑. มีการกำหนดวิสัยทัศน์และภารกิจหลักการพัฒนาท้องถิ่นที่สอดคล้องกับยุทธศาสตร์จังหวัด	✓	
๑๒. มีการกำหนดจุดมุ่งหมายเพื่อการพัฒนาที่ยั่งยืน	✓	
๑๓. มีการกำหนดเป้าหมายการพัฒนาท้องถิ่น	✓	
๑๔. มีการกำหนดยุทธศาสตร์การพัฒนาและแนวทางการพัฒนา	✓	
๑๕. มีการกำหนดยุทธศาสตร์ที่สอดคล้องกับยุทธศาสตร์จังหวัด	✓	
๑๖. มีการอนุมัติและประกาศใช้แผนยุทธศาสตร์การพัฒนา	✓	
๑๗. มีการจัดทำบัญชีกลุ่มโครงการในแผนยุทธศาสตร์	✓	
๑๘. มีการกำหนดรูปแบบการติดตามประเมินผลแผนยุทธศาสตร์	✓	
๑๙. มีการทบทวนแผนยุทธศาสตร์หรือไม่	✓	

๒. สรุปผลการดำเนินงานตามแผนยุทธศาสตร์

แบบประเมินผลการดำเนินงานตามแผนยุทธศาสตร์ เป็นแบบประเมินตนเองโดยมีวัตถุประสงค์เพื่อใช้ประเมินผลการดำเนินงานขององค์กรปกครองส่วนท้องถิ่นตามยุทธศาสตร์ที่กำหนดไว้ และมีกำหนดระยะเวลาในการรายงานปีละ ๑ ครั้ง หลังจากสิ้นสุดปีงบประมาณ

ตารางที่ ๔ แสดงยุทธศาสตร์ จำนวนโครงการที่ปรากฏตามแผน จำนวนโครงการที่นำไปดำเนินการ จำนวนโครงการที่ดำเนินการแล้ว และจำนวนโครงการที่ยังไม่ได้ดำเนินการ ประจำปีงบประมาณ พ.ศ. ๒๕๖๖

ยุทธศาสตร์	จำนวนโครงการ				หมายเหตุ
	ตามแผน	ที่นำไปดำเนินการ	ดำเนินการแล้ว	ไม่ได้ดำเนินการ	
๑. ยุทธศาสตร์การพัฒนาด้านการส่งเสริมคุณภาพการศึกษา เผยแพร่ปรัชญาเศรษฐกิจพอเพียง สืบสานศิลปวัฒนธรรม และภูมิปัญญาท้องถิ่น	๕๓	๓๕	๓๑	๒๒	โครงการที่นำไปดำเนินการ - งบเทศบาล ๓๕ คก. โครงการที่ดำเนินการแล้ว - งบเทศบาล ๒๕ คก. - ไม่ใช้งบ ๖ คก.
๒. ยุทธศาสตร์การพัฒนาด้านการบริหารจัดการทรัพยากรธรรมชาติและสิ่งแวดล้อมอย่างยั่งยืน	๑๒	๘	๘	๔	โครงการที่นำไปดำเนินการ - งบเทศบาล ๘ คก. โครงการที่ดำเนินการแล้ว - งบเทศบาล ๕ คก. - ไม่ใช้งบ ๓ คก.
๓. ยุทธศาสตร์การพัฒนาด้านสาธารณสุข และคุณภาพชีวิต	๑๑๓	๙๒	๘๘	๒๕	โครงการที่นำไปดำเนินการ - งบเทศบาล ๒๗ คก. - ไม่ใช้งบ ๒๔ คก. - งบอื่น ๔๑ คก. (สปสช. ๓๙ คก., เงินบำรุง ๒ คก.) โครงการที่ดำเนินการแล้ว - งบเทศบาล ๒๔ คก. - ไม่ใช้งบ ๒๓ คก. - เงินสะสม ๑ คก. - งบอื่น ๔๐ คก. (สปสช. ๓๗ คก., เงินบำรุง ๑ คก., สสส. ๑ คก., งบพัฒนาอำเภอ ๑ คก.)
๔. ยุทธศาสตร์การพัฒนาด้านระบบโครงสร้างพื้นฐาน ภูมิสถาปัตยกรรม ในเขตเมืองเก่า รวมทั้งการพัฒนาเศรษฐกิจและการท่องเที่ยว	๖๓	๓๒	๓๒	๓๑	โครงการที่นำไปดำเนินการ - งบเทศบาล ๓๒ คก.โครงการที่ดำเนินการแล้ว - งบเทศบาล ๒๑ คก. - ตั้งจ่ายเป็นรายการใหม่ ๓ คก. - ไม่ใช้งบ ๒ คก. - เงินสะสม ๕ คก.
๕. ยุทธศาสตร์การพัฒนาด้านการสร้างเสริมความเข้มแข็งของชุมชน และการมีส่วนร่วมของประชาชน	๑๒	๗	๗	๕	โครงการที่นำไปดำเนินการ - งบเทศบาล ๗ คก. โครงการที่ดำเนินการแล้ว - งบเทศบาล ๗ คก.
๖. ยุทธศาสตร์การพัฒนาด้านสังคม การเมือง และบริหารราชการท้องถิ่น ให้เป็นไปตามหลักการบริหารจัดการที่ดี	๔๖	๒๙	๒๘	๑๘	โครงการที่นำไปดำเนินการ - งบเทศบาล ๒๘ คก. - งบอื่น ๑ คก. (เงินบำรุง) โครงการที่ดำเนินการแล้ว - งบเทศบาล ๒๒ คก. - ไม่ใช้งบ ๕ คก. - งบอื่น ๑ คก. (เงินบำรุง)
รวม	๒๙๙	๒๐๓	๑๙๔	๑๐๕	

จากตารางที่ ๔ พบว่า โครงการในแผนพัฒนาท้องถิ่น (พ.ศ. ๒๕๖๖ – ๒๕๗๐) และฉบับที่แก้ไข เพิ่มเติมเปลี่ยนแปลง ประจำปีงบประมาณ พ.ศ. ๒๕๖๖

- มีโครงการรวมทั้งหมด จำนวน ๒๙๙ โครงการ
- นำไปดำเนินการ จำนวน ๒๐๓ โครงการ คิดเป็นร้อยละ ๖๗.๘๘ ของโครงการรวมทั้งหมด
- ดำเนินการแล้ว จำนวน ๑๙๔ โครงการ คิดเป็นร้อยละ ๖๔.๘๘ ของโครงการรวมทั้งหมด
- ไม่ได้ดำเนินการ จำนวน ๑๐๕ โครงการ คิดเป็นร้อยละ ๓๕.๑๒ ของโครงการรวมทั้งหมด

หมายเหตุ : โครงการที่ไม่ได้ดำเนินการ เนื่องจาก

๑. เทศบาลเมืองลำพูนมีงบประมาณประจำปีจำกัด จึงไม่สามารถนำโครงการทั้งหมดมาจัดสรรงบประมาณเพื่อดำเนินการได้
๒. มีข้อจำกัดในด้านบุคลากรในการดำเนินงาน เช่น บุคลากรมีไม่เพียงพอ บุคลากรยังไม่มีความพร้อมในการจัดทำโครงการ รวมไปถึงอุปกรณ์ที่ใช้ประกอบการจัดทำโครงการ ไม่พร้อมรองรับสำหรับการจัดทำกิจกรรมในบางโครงการ
๓. โครงการที่ได้รับการจัดสรรงบประมาณบางโครงการเลยหัวงระยะเวลาในการดำเนินงาน/งบประมาณดำเนินการไม่เพียงพอ
๔. ส่วนราชการกลางที่รับผิดชอบได้แจ้งยกเลิกการจัดทำกิจกรรม/โครงการ

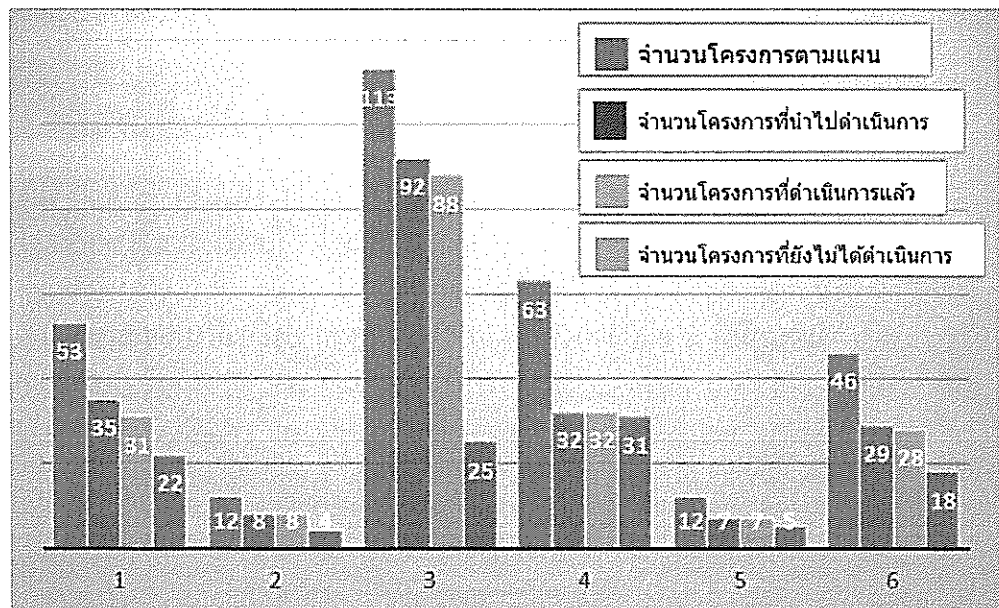

แผนภูมิที่ ๗ แสดงยุทธศาสตร์ จำนวนโครงการที่ปรากฏตามแผน จำนวนโครงการที่นำไปดำเนินการ จำนวนโครงการที่ดำเนินการแล้ว และจำนวนโครงการที่ยังไม่ได้ดำเนินการ ประจำปีงบประมาณ พ.ศ. ๒๕๖๖

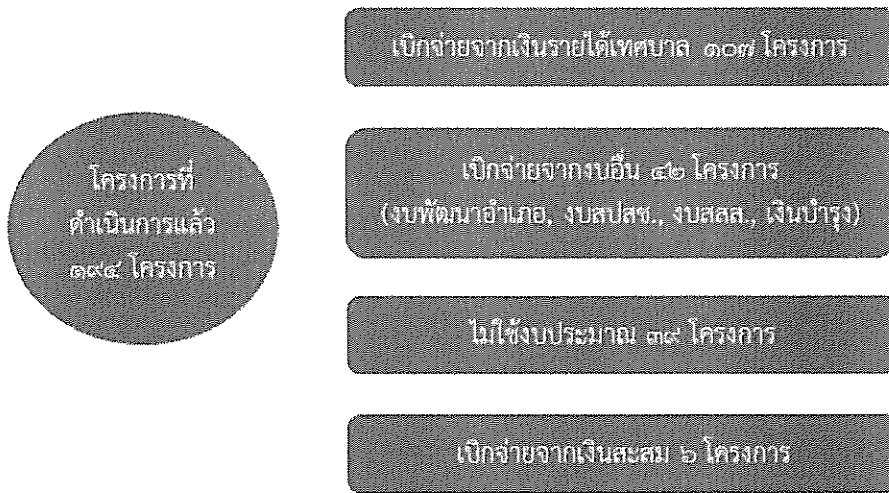
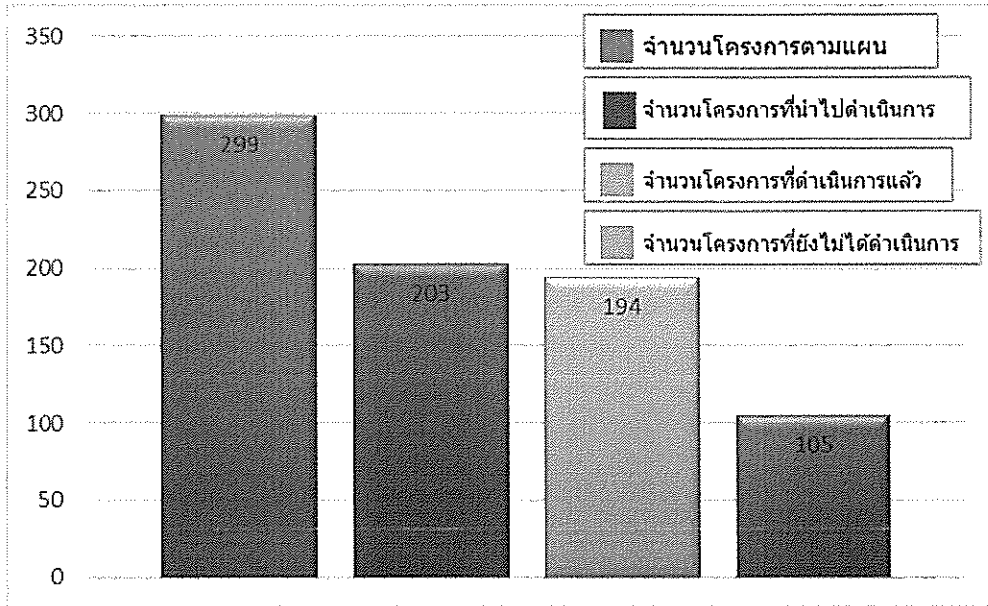

แผนภูมิที่ ๘ สรุปจำนวนโครงการในภาพรวม ประจำปีงบประมาณ พ.ศ. ๒๕๖๖

ตารางที่ ๕ แสดงยุทธศาสตร์ งบประมาณที่ปรากฏตามแผน งบประมาณที่ได้รับการจัดสรร ผลการใช้จ่าย และงบประมาณที่ไม่ได้เบิกจ่าย ประจำปีงบประมาณ พ.ศ. ๒๕๖๖

ยุทธศาสตร์	งบประมาณ (บาท)			
	ตามแผน	ที่ได้รับการจัดสรรจริง	ผลการใช้จ่าย	ไม่ได้เบิกจ่าย
๑. ยุทธศาสตร์การพัฒนาด้านการส่งเสริมคุณภาพการศึกษา เผยแพร่ปรัชญาเศรษฐกิจพอเพียง สืบสานศิลปวัฒนธรรม และภูมิปัญญาท้องถิ่น	๔๓,๒๗๓,๐๐๐	๓๒,๖๓๗,๘๗๐	๓๐,๖๔๙,๑๒๖	๑๒,๖๒๓,๘๗๔
๒. ยุทธศาสตร์การพัฒนาด้านการบริหารจัดการทรัพยากรธรรมชาติและสิ่งแวดล้อมอย่างยั่งยืน	๙,๐๑๐,๐๐๐	๑๖๓,๐๐๐	๑๐๐,๔๒๘	๘,๙๐๙,๕๗๒
๓. ยุทธศาสตร์การพัฒนาด้านสาธารณสุข และคุณภาพชีวิต	๓๕,๒๖๓,๕๙๐	๒๘,๑๕๕,๔๗๕	๒๖,๖๘๗,๗๘๐	๘,๕๗๕,๘๑๐
๔. ยุทธศาสตร์การพัฒนาด้านระบบโครงสร้างพื้นฐาน ภูมิสถาปัตยกรรมในเขตเมืองเก่า รวมทั้งการพัฒนาเศรษฐกิจและการท่องเที่ยว	๕๘,๐๕๙,๕๐๐	๒๐,๗๙๕,๙๐๐	๑๙,๐๘๔,๕๕๒	๓๘,๒๗๔,๙๔๘
๕. ยุทธศาสตร์การพัฒนาด้านการสร้างเสริมความเข้มแข็งของชุมชน และการมีส่วนร่วมของประชาชน	๑,๗๒๕,๐๐๐	๑,๐๕๗,๘๐๐	๙๕๗,๓๗๓	๗๖๗,๖๒๗
๖. ยุทธศาสตร์การพัฒนาด้านสังคมการเมือง และบริหารราชการท้องถิ่นให้เป็นไปตามหลักการบริหารจัดการที่ดี	๔,๕๒๕,๐๐๐	๒,๘๕๑,๐๐๐	๑,๖๓๓,๔๗๕	๒,๘๙๑,๕๒๕
รวม	๑๕๑,๘๕๖,๐๙๐	๘๕,๖๔๙,๐๔๕	๗๙,๑๑๒,๗๓๔	๗๒,๗๔๓,๓๕๖

จากตารางที่ ๕ พบว่า งบประมาณในแผนพัฒนาท้องถิ่น (พ.ศ. ๒๕๖๖ - ๒๕๗๐) และฉบับที่แก้ไขเพิ่มเติม เปลี่ยนแปลง ประจำปีงบประมาณ พ.ศ. ๒๕๖๖

- มีงบประมาณรวมทั้งหมด ๑๕๑,๘๕๖,๐๙๐ บาท
- งบประมาณที่ได้รับการจัดสรร ๘๕,๖๔๙,๐๔๕ บาท คิดเป็นร้อยละ ๕๖.๕๐ ของงบประมาณรวมทั้งหมด
- งบประมาณที่เบิกจ่าย ๗๙,๑๑๒,๗๓๔ บาท คิดเป็นร้อยละ ๕๒.๑๐ ของงบประมาณรวมทั้งหมด
- งบประมาณที่ไม่ได้เบิกจ่าย ๗๒,๗๔๓,๓๕๖ บาท คิดเป็นร้อยละ ๔๗.๙๐ ของงบประมาณรวมทั้งหมด

หมายเหตุ : งบประมาณที่ไม่ได้เบิกจ่าย ในปีงบประมาณ พ.ศ. ๒๕๖๖ บางรายการโอนไปสำหรับโครงการตั้งจ่ายเป็นรายการใหม่ และบางโครงการตกไปเป็นเงินสะสมของเทศบาลเมืองลำพูน

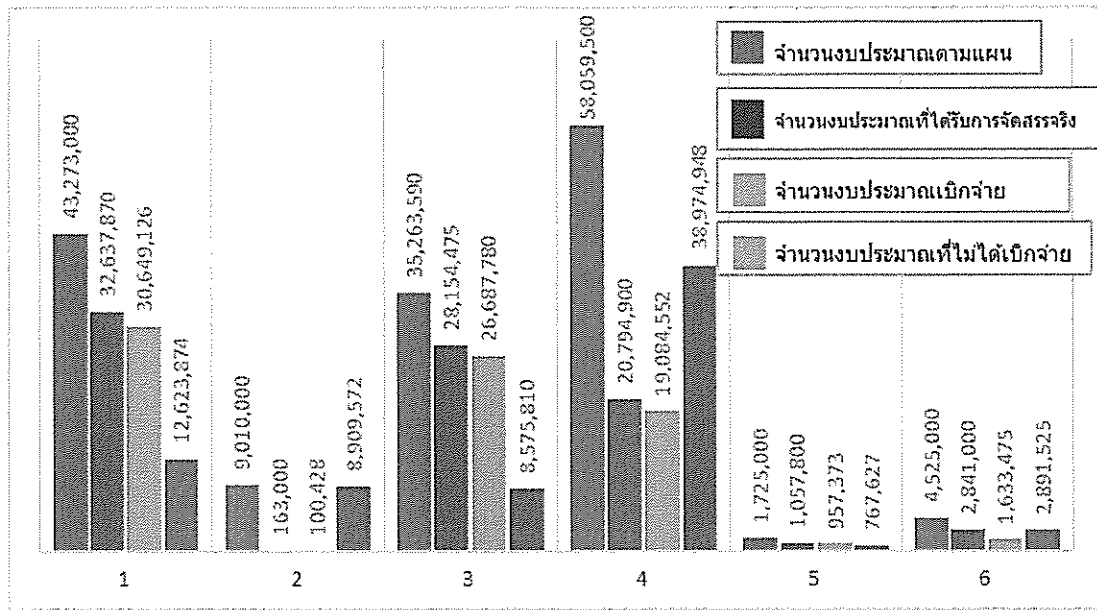

แผนภูมิที่ ๙ แสดงยุทธศาสตร์ งบประมาณที่ปรากฏตามแผน งบประมาณที่ได้รับการจัดสรร ผลการใช้จ่าย และงบประมาณที่ไม่ได้เบิกจ่าย ประจำปีงบประมาณ พ.ศ. ๒๕๖๖

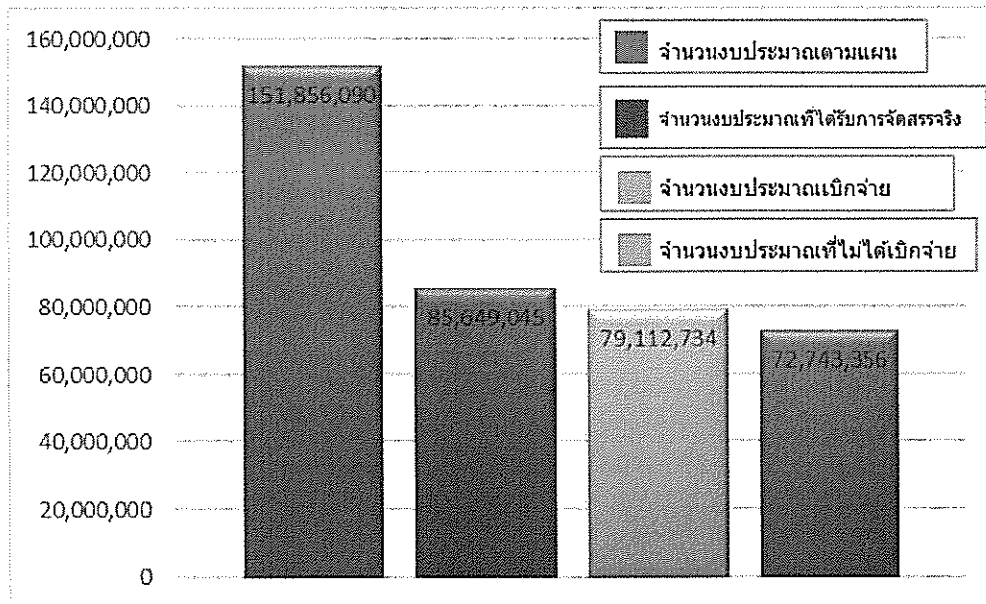

แผนภูมิที่ ๑๐ สรุปจำนวนงบประมาณในภาพรวม ประจำปีงบประมาณ พ.ศ. ๒๕๖๖

ตารางที่ ๖ แสดงยุทธศาสตร์ จำนวนโครงการที่ปรากฏตามแผน จำนวนโครงการที่นำไปดำเนินการ จำนวนโครงการที่ดำเนินการแล้ว และจำนวนโครงการที่ยังไม่ได้ดำเนินการ ประจำปีงบประมาณ พ.ศ. ๒๕๖๖ ที่ นำมาจากแผนชุมชน

ยุทธศาสตร์	จำนวนโครงการ				หมายเหตุ
	ตามแผน	ที่นำไปดำเนินการ	ดำเนินการแล้ว	ไม่ได้ดำเนินการ	
๑. ยุทธศาสตร์การพัฒนาด้านการส่งเสริมคุณภาพการศึกษา เผยแพร่ปรัชญาเศรษฐกิจพอเพียง สืบสานศิลปวัฒนธรรม และภูมิปัญญาท้องถิ่น	๐	๐	๐	๐	
๒. ยุทธศาสตร์การพัฒนาด้านการบริหารจัดการทรัพยากรธรรมชาติและสิ่งแวดล้อมอย่างยั่งยืน	๐	๐	๐	๐	
๓. ยุทธศาสตร์การพัฒนาด้านสาธารณสุขและคุณภาพชีวิต	๑	๑	๑	๐	
๔. ยุทธศาสตร์การพัฒนาด้านระบบโครงสร้างพื้นฐาน ภูมิสถาปัตยกรรมในเขตเมืองเก่า รวมทั้งการพัฒนาเศรษฐกิจและการท่องเที่ยว	๘๖	๑๘	๑๘	๖๘	โครงการที่ดำเนินการแล้ว ๑๘ คก. เป็นคก. ที่นำมาตั้งจ่ายเป็นรายการใหม่ ๖ คก.
๕. ยุทธศาสตร์การพัฒนาด้านการสร้างความเข้มแข็งของชุมชน และการมีส่วนร่วมของประชาชน	๐	๐	๐	๐	
๖. ยุทธศาสตร์การพัฒนาด้านสังคมการเมือง และบริหารราชการท้องถิ่นให้เป็นไปตามหลักการบริหารจัดการที่ดี	๐	๐	๐	๐	
รวม	๘๗	๑๙	๑๙	๖๘	

จากตารางที่ ๖ พบว่า โครงการในแผนพัฒนาท้องถิ่น (พ.ศ. ๒๕๖๖ – ๒๕๗๐) และฉบับที่แก้ไข เพิ่มเติมเปลี่ยนแปลง ประจำปีงบประมาณ พ.ศ. ๒๕๖๖ ที่นำมาจากแผนชุมชน

- มีโครงการรวมทั้งหมด จำนวน ๘๗ โครงการ
- นำไปดำเนินการ จำนวน ๑๙ โครงการ คิดเป็นร้อยละ ๒๑.๘๑ ของโครงการรวมทั้งหมด
- ดำเนินการแล้ว จำนวน ๑๙ โครงการ คิดเป็นร้อยละ ๒๑.๘๑ ของโครงการรวมทั้งหมด
- ไม่ได้ดำเนินการ จำนวน ๖๘ โครงการ คิดเป็นร้อยละ ๗๘.๑๙ ของโครงการรวมทั้งหมด

หมายเหตุ : โครงการที่ไม่ได้ดำเนินการ เนื่องจากเทศบาลเมืองลำพูนมีงบประมาณประจำปีจำกัด จึงไม่สามารถนำโครงการทั้งหมดมาจัดสรรงบประมาณเพื่อดำเนินการได้

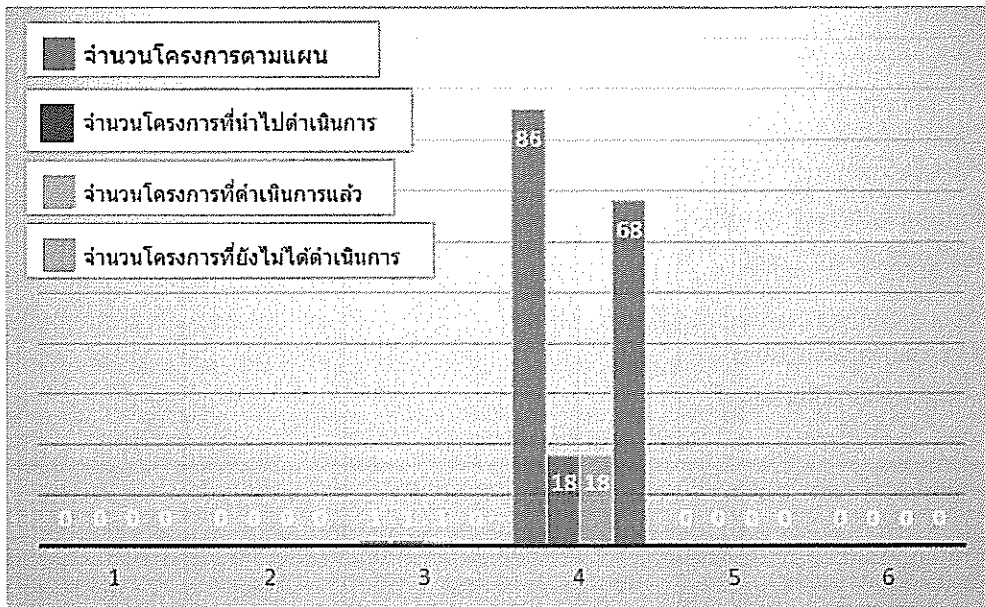

แผนภูมิที่ ๑๑ แสดงยุทธศาสตร์ จำนวนโครงการที่ปรากฏตามแผน จำนวนโครงการที่นำไปดำเนินการ จำนวนโครงการที่ดำเนินการแล้ว และจำนวนโครงการที่ยังไม่ได้ดำเนินการ ประจำปีงบประมาณ พ.ศ. ๒๕๖๖ ที่นำมาจากแผนชุมชน

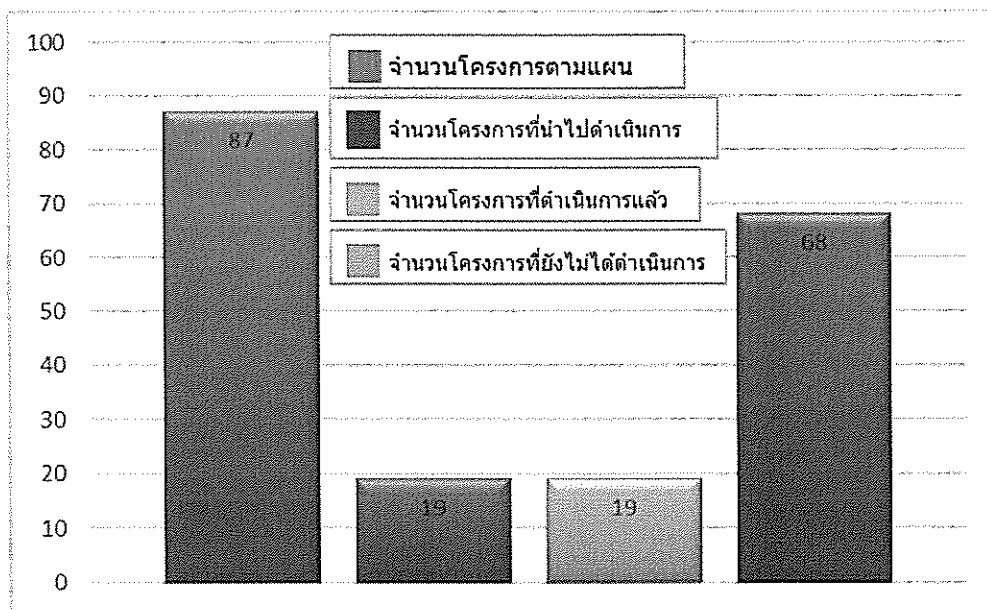

แผนภูมิที่ ๑๒ สรุปจำนวนโครงการในภาพรวม ประจำปีงบประมาณ พ.ศ. ๒๕๖๖ ที่นำมาจากแผนชุมชน

ตารางที่ ๗ แสดงยุทธศาสตร์ งบประมาณที่ปรากฏตามแผน งบประมาณที่ได้รับการจัดสรร ผลการใช้จ่าย และงบประมาณที่ไม่ได้เบิกจ่าย ประจำปีงบประมาณ พ.ศ. ๒๕๖๖ ที่นำมาจากแผนชุมชน

ยุทธศาสตร์	งบประมาณ (บาท)			
	ตามแผน	ที่ได้รับการจัดสรรจริง	ผลการใช้จ่าย	ไม่ได้เบิกจ่าย
๑. ยุทธศาสตร์การพัฒนาด้านการส่งเสริมคุณภาพการศึกษา เผยแพร่ปรัชญาเศรษฐกิจพอเพียง สืบสานศิลปวัฒนธรรม และภูมิปัญญาท้องถิ่น	๐	๐	๐	๐
๒. ยุทธศาสตร์การพัฒนาด้านการบริหารจัดการทรัพยากรธรรมชาติและสิ่งแวดล้อมอย่างยั่งยืน	๐	๐	๐	๐
๓. ยุทธศาสตร์การพัฒนาด้านสาธารณสุข และคุณภาพชีวิต	๒๕๐,๐๐๐	๒๕๐,๐๐๐	๒๕๐,๐๐๐	๐
๔. ยุทธศาสตร์การพัฒนาระบบโครงสร้างพื้นฐาน ภูมิสถาปัตยกรรมในเขตเมืองเก่า รวมทั้งการพัฒนาเศรษฐกิจและการท่องเที่ยว	๑๘,๗๗๗,๐๐๐	๕,๓๕๘,๒๐๐	๕,๒๙๗,๐๐๐	๑๓,๔๘๐,๐๐๐
๕. ยุทธศาสตร์การพัฒนาด้านการสร้างเสริมความเข้มแข็งของชุมชน และการมีส่วนร่วมของประชาชน	๐	๐	๐	๐
๖. ยุทธศาสตร์การพัฒนาด้านสังคมการเมือง และบริหารราชการท้องถิ่นให้เป็นไปตามหลักการบริหารจัดการที่ดี	๐	๐	๐	๐
รวม	๑๙,๐๒๗,๐๐๐	๕,๖๐๘,๒๐๐	๕,๕๔๗,๐๐๐	๑๓,๔๘๐,๐๐๐

จากตารางที่ ๗ พบว่า งบประมาณในแผนพัฒนาท้องถิ่น (พ.ศ. ๒๕๖๖ - ๒๕๗๐) และฉบับที่แก้ไขเพิ่มเติม เปลี่ยนแปลง ประจำปีงบประมาณ พ.ศ. ๒๕๖๖ ที่นำมาจากแผนชุมชน

- มีงบประมาณรวมทั้งหมด ๑๙,๐๒๗,๐๐๐ บาท
- งบประมาณที่ได้รับการจัดสรร ๕,๖๐๘,๒๐๐ บาท คิดเป็นร้อยละ ๒๙.๔๗ ของงบประมาณรวมทั้งหมด
- งบประมาณที่เบิกจ่าย ๕,๕๔๗,๐๐๐ บาท คิดเป็นร้อยละ ๒๙.๑๕ ของงบประมาณรวมทั้งหมด
- งบประมาณที่ไม่ได้เบิกจ่าย ๑๓,๔๘๐,๐๐๐ บาท คิดเป็นร้อยละ ๗๐.๘๕ ของงบประมาณรวมทั้งหมด

หมายเหตุ : งบประมาณที่ไม่ได้เบิกจ่าย ในปีงบประมาณ พ.ศ. ๒๕๖๖ บางรายการโอนไปสำหรับรายการตั้งจ่ายเป็นรายการใหม่ และบางโครงการตกไปเป็นเงินสะสมของเทศบาลเมืองลำพูน

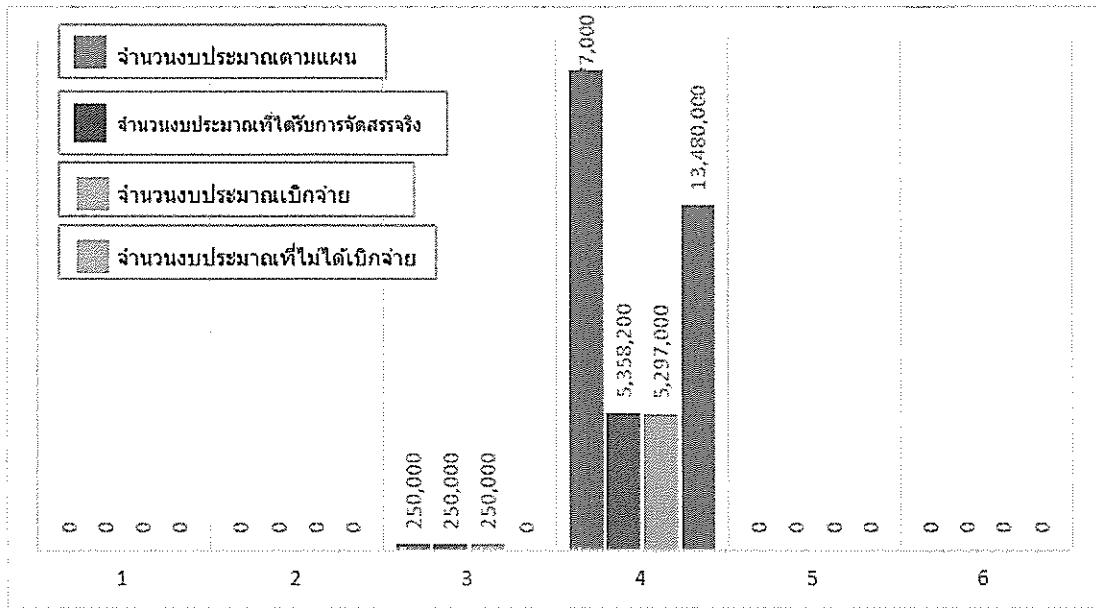

แผนภูมิที่ ๑๓ แสดงยุทธศาสตร์ งบประมาณที่ปรากฏตามแผน งบประมาณที่ได้รับการจัดสรร ผลการใช้จ่าย และงบประมาณที่ไม่ได้เบิกจ่าย ประจำปีงบประมาณ พ.ศ. ๒๕๖๖ ที่นำมาจากแผนชุมชน

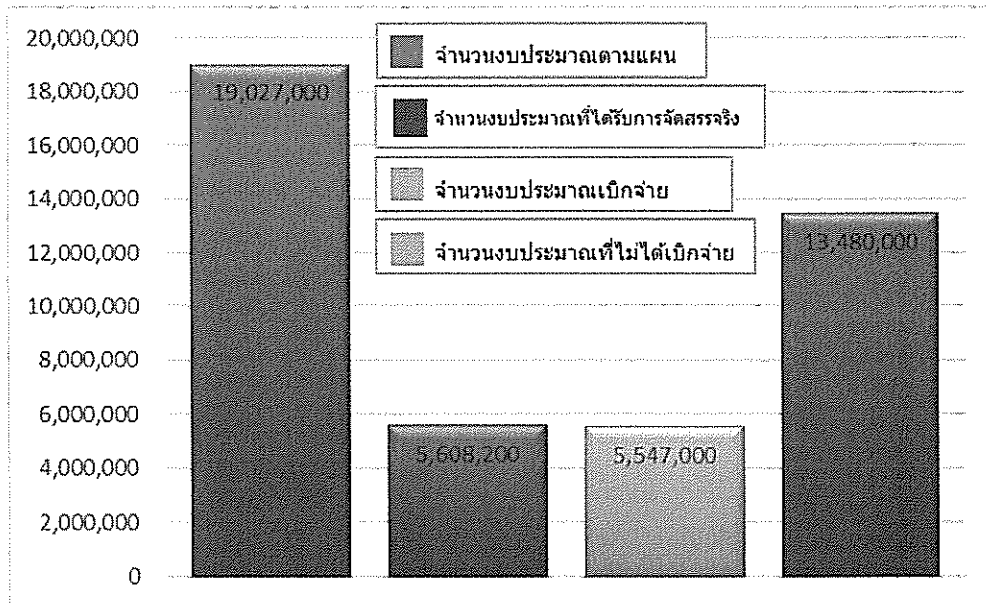

แผนภูมิที่ ๑๔ สรุปจำนวนงบประมาณในภาพรวม ประจำปีงบประมาณ พ.ศ. ๒๕๖๖ ที่นำมาจากแผนชุมชน

๓. สรุปผลความพึงพอใจต่อผลการดำเนินงานในภาพรวม

เทศบาลเมืองลำพูน ได้จัดทำแบบประเมินผลความพึงพอใจต่อผลการดำเนินงานของเทศบาลเมืองลำพูน ประจำปีงบประมาณ พ.ศ. ๒๕๖๖ กลุ่มตัวอย่างที่ใช้ในการสำรวจ ได้แก่ ประชากรที่อาศัยอยู่ในเขตเทศบาลเมืองลำพูน ซึ่งขนาดกลุ่มตัวอย่างได้มาจากการคำนวณหาขนาดกลุ่มตัวอย่างโดยใช้สูตรของ ทาโร ยามาเน่ (Taro Yamane, ๑๙๗๓ : ๗๒๗-๗๒๘) ดังนี้

$$n = \frac{N}{1 + N(e)^2}$$

เมื่อ n แทน ขนาดของกลุ่มตัวอย่าง

N แทน ขนาดของประชากร (๑๑,๑๙๓ คน)

e แทน ค่าความคลาดเคลื่อนของการสุ่มตัวอย่าง (๐.๐๕)

เมื่อแทนค่า จะได้ขนาดของกลุ่มตัวอย่าง ดังนี้

$$\begin{aligned} n &= \frac{11,193}{1 + 11,193(0.05)^2} \\ &= 399.93 \end{aligned}$$

ดังนั้น ขนาดของกลุ่มตัวอย่างที่ใช้ในการสำรวจ ปัดเป็นเลขกลม คือ ๔๐๐ คน

เกณฑ์การประเมินผลของระดับความพึงพอใจ แบ่งออกเป็น ๕ ระดับ ดังนี้

ค่าคะแนน	ระดับความพึงพอใจ
๕	มากที่สุด
๔	มาก
๓	ปานกลาง
๒	น้อย
๑	น้อยที่สุด

เกณฑ์การให้คะแนนวัดระดับความพึงพอใจ (แปลผล) จากการคำนวณอัตราภาคชั้น โดยใช้สูตร

$$\begin{aligned} \frac{\text{คะแนนสูงสุด} - \text{คะแนนต่ำ}}{\text{จำนวนระดับ}} &= \frac{5 - 1}{5} \\ &= 0.80 \end{aligned}$$

สามารถแปลความหมายของระดับความพึงพอใจ คิดเป็นค่าเฉลี่ย (Average Mean) คะแนนได้ ดังนี้

ค่าเฉลี่ย ๔.๒๑ - ๕.๐๐ หมายถึง มีความพึงพอใจต่อผลการดำเนินงาน ระดับ มากที่สุด

ค่าเฉลี่ย ๓.๔๑ - ๔.๒๐ หมายถึง มีความพึงพอใจต่อผลการดำเนินงาน ระดับ มาก

ค่าเฉลี่ย ๒.๖๑ - ๓.๔๐ หมายถึง มีความพึงพอใจต่อผลการดำเนินงาน ระดับ ปานกลาง

ค่าเฉลี่ย ๑.๘๑ - ๒.๖๐ หมายถึง มีความพึงพอใจต่อผลการดำเนินงาน ระดับ น้อย

ค่าเฉลี่ย ๑.๐๐ - ๑.๘๐ หมายถึง มีความพึงพอใจต่อผลการดำเนินงาน ระดับ น้อยที่สุด

ประเด็นที่ใช้สำหรับการประเมินผลความพึงพอใจ ดังนี้

๑. ความพึงพอใจต่อผลการดำเนินงานในภาพรวม (ตามแบบ ๓/๒ ของกรมส่งเสริมการปกครองท้องถิ่น)

ดำเนินการสอบถามความพึงพอใจในเรื่องเกี่ยวกับ

 ๑. มีการเปิดโอกาสให้ประชาชนมีส่วนร่วมในโครงการ/กิจกรรม
 ๒. มีการประชาสัมพันธ์ให้ประชาชนรับรู้ข้อมูลของโครงการ/กิจกรรม
 ๓. มีการเปิดโอกาสให้ประชาชนแสดงความคิดเห็นในโครงการ/กิจกรรม
 ๔. มีการรายงานผลการดำเนินงานของโครงการ/กิจกรรมต่อสาธารณะ
 ๕. การเปิดโอกาสให้ประชาชนตรวจสอบการดำเนินโครงการ/กิจกรรม
 ๖. การดำเนินงานเป็นไปตามระยะเวลาที่กำหนด
 ๗. ผลการดำเนินโครงการ/กิจกรรมนำไปสู่การแก้ไขปัญหาของประชาชนในท้องถิ่น
 ๘. การแก้ไขปัญหา และการตอบสนองความต้องการของประชาชน
 ๙. ประโยชน์ที่ประชาชนได้รับจากการดำเนินโครงการ/กิจกรรม

๒. ความพึงพอใจต่อผลการดำเนินงานจำแนกตามยุทธศาสตร์การพัฒนา (ตามแบบ ๓/๓ ของกรมส่งเสริมการปกครองท้องถิ่น)

ยุทธศาสตร์การพัฒนาของเทศบาลเมืองลำพูน ประกอบด้วย ๖ ยุทธศาสตร์ ได้แก่

 - ยุทธศาสตร์ที่ ๑ การพัฒนาด้านการส่งเสริมคุณภาพการศึกษา เผยแพร่ปรัชญาเศรษฐกิจพอเพียง สืบสานศิลปวัฒนธรรม และภูมิปัญญาท้องถิ่น
 - ยุทธศาสตร์ที่ ๒ การพัฒนาด้านการบริหารจัดการทรัพยากรธรรมชาติและสิ่งแวดล้อมอย่างยั่งยืน
 - ยุทธศาสตร์ที่ ๓ การพัฒนาด้านสาธารณสุข และคุณภาพชีวิต
 - ยุทธศาสตร์ที่ ๔ การพัฒนาด้านระบบโครงสร้างพื้นฐาน ภูมิสถาปัตยกรรมในเขตเมืองเก่า รวมทั้งการพัฒนาเศรษฐกิจ และการท่องเที่ยว
 - ยุทธศาสตร์ที่ ๕ การพัฒนาด้านการสร้างความเข้มแข็งของชุมชน และการมีส่วนร่วมของประชาชน บนพื้นฐานแห่งความพอเพียง
 - ยุทธศาสตร์ที่ ๖ การพัฒนาด้านสังคม การเมือง และบริหารราชการท้องถิ่นให้เป็นไปตามหลักการบริหารจัดการที่ดี

ดำเนินการสอบถามความพึงพอใจในเรื่องเกี่ยวกับ

 ๑. มีการเปิดโอกาสให้ประชาชนมีส่วนร่วมในโครงการ/กิจกรรม
 ๒. มีการประชาสัมพันธ์ให้ประชาชนรับรู้ข้อมูลของโครงการ/กิจกรรม
 ๓. มีการเปิดโอกาสให้ประชาชนแสดงความคิดเห็นในโครงการ/กิจกรรม
 ๔. มีการรายงานผลการดำเนินงานของโครงการ/กิจกรรมต่อสาธารณะ
 ๕. การเปิดโอกาสให้ประชาชนตรวจสอบการดำเนินโครงการ/กิจกรรม
 ๖. การดำเนินงานเป็นไปตามระยะเวลาที่กำหนด
 ๗. ผลการดำเนินโครงการ/กิจกรรมนำไปสู่การแก้ไขปัญหาของประชาชนในท้องถิ่น
 ๘. ประโยชน์ที่ประชาชนได้รับจากการดำเนินโครงการ/กิจกรรม

สรุปผลการประเมินความพึงพอใจของประชาชนต่อผลการดำเนินงานของเทศบาลเมืองลำพูน ประจำปีงบประมาณ พ.ศ. ๒๕๖๖

จากการเก็บข้อมูลจากกลุ่มประชากรตัวอย่าง จำนวน ๔๐๐ คน วิเคราะห์ข้อมูลทั่วไปที่ได้จากการตอบแบบประเมิน สรุปได้ดังนี้

ส่วนที่ ๑ ข้อมูลทั่วไป

ตารางที่ ๘ แสดงข้อมูลทั่วไป และจำนวนของผู้ตอบแบบประเมิน

ลักษณะทั่วไปของผู้ตอบแบบประเมิน		จำนวน (คน)	คิดเป็นร้อยละ
๑. เพศ	ชาย	๑๔๑	๓๕.๒๕
	หญิง	๒๕๕	๖๓.๗๕
	LGBTQ+	๔	๑.๐๐
รวม		๔๐๐	๑๐๐
๒. อายุ	ต่ำกว่า ๒๑ ปี	๕	๑.๒๕
	๒๑ - ๓๐ ปี	๕๐	๑๒.๕๐
	๓๑ - ๔๐ ปี	๗๗	๑๙.๒๕
	๔๑ - ๕๐ ปี	๖๘	๑๗.๐๐
	๕๑ - ๖๐ ปี	๑๑๐	๒๗.๕๐
	มากกว่า ๖๐ ปี	๙๐	๒๒.๕๐
รวม		๔๐๐	๑๐๐
๓. การศึกษา	ประถมศึกษา	๔๘	๑๒.๐๐
	มัธยมศึกษาหรือเทียบเท่า	๑๑๒	๒๘.๐๐
	อนุปริญญาหรือเทียบเท่า	๖๗	๑๖.๗๕
	ปริญญาตรี	๑๔๕	๓๖.๒๕
	สูงกว่าปริญญาตรี	๑๕	๓.๗๕
	อื่น ๆ	๑๓	๓.๒๕
รวม		๔๐๐	๑๐๐
๔. อาชีพ	ราชการ	๔๕	๑๑.๒๕
	เอกชน/รัฐวิสาหกิจ	๕๕	๑๓.๗๕
	ค้าขาย ธุรกิจส่วนตัว	๙๔	๒๓.๕๐
	รับจ้าง	๑๓๘	๓๔.๕๐
	นักเรียนนักศึกษา	๑	๐.๒๕
	เกษตรกร	๑๐	๒.๕๐
	อื่น ๆ ได้แก่ แม่บ้าน	๕๗	๑๔.๒๕
รวม		๔๐๐	๑๐๐

จากตารางที่ ๘ พบว่า ข้อมูลทั่วไปของผู้ตอบแบบประเมิน ส่วนใหญ่เป็นเพศหญิง จำนวน ๒๕๕ คน คิดเป็นร้อยละ ๖๓.๗๕ ส่วนใหญ่มีอายุ ๕๑ - ๖๐ ปี จำนวน ๑๑๐ คน คิดเป็นร้อยละ ๒๗.๕๐ ระดับการศึกษา ส่วนใหญ่อยู่ที่ระดับปริญญาตรี จำนวน ๑๔๕ คน คิดเป็นร้อยละ ๓๖.๒๕ และอาชีพของผู้ตอบแบบประเมิน ส่วนใหญ่ประกอบอาชีพรับจ้าง จำนวน ๑๓๘ คน คิดเป็นร้อยละ ๓๔.๕๐

ส่วนที่ ๒ ความพึงพอใจต่อผลการดำเนินงานของเทศบาลเมืองลำพูนในภาพรวม

ตารางที่ ๙ แสดงผลความพึงพอใจต่อผลการดำเนินงานของเทศบาลเมืองลำพูน ในภาพรวม

ค่าเฉลี่ย (Average Mean)

ประเด็น	คะแนนความพึงพอใจ (เต็ม ๕ คะแนน)	แปล ความหมาย
๑) มีการเปิดโอกาสให้ประชาชนมีส่วนร่วมในโครงการ/กิจกรรม	๓.๘๘	มาก
๒) มีการประชาสัมพันธ์ให้ประชาชนรับรู้ข้อมูลของโครงการ/กิจกรรม	๓.๗๘	มาก
๓) มีการเปิดโอกาสให้ประชาชนแสดงความคิดเห็นในโครงการ/กิจกรรม	๓.๖๔	มาก
๔) มีรายงานผลการดำเนินงานของโครงการ/กิจกรรมให้ประชาชนทราบ	๓.๔๕	มาก
๕) การเปิดโอกาสให้ประชาชนตรวจสอบการดำเนินโครงการ/กิจกรรม	๓.๔๑	มาก
๖) การดำเนินงานเป็นไปตามระยะเวลาที่กำหนด	๓.๔๔	มาก
๗) ผลการดำเนินโครงการ/กิจกรรมนำไปสู่การแก้ไขปัญหาของประชาชนในท้องถิ่น	๓.๔๕	มาก
๘) การแก้ไขปัญหา และการตอบสนองความต้องการของประชาชน	๓.๔๒	มาก
๙) ประโยชน์ที่ประชาชนได้รับจากการดำเนินโครงการ/กิจกรรม	๓.๕๕	มาก
ภาพรวม	๓.๕๖	มาก

จากตารางที่ ๙ พบว่า ประชากรกลุ่มตัวอย่าง ให้คะแนนความพึงพอใจต่อผลการดำเนินงานของเทศบาลเมืองลำพูนในภาพรวม คะแนนเฉลี่ยที่ ๓.๕๖ ซึ่งอยู่ในระดับมาก

โดยมีคะแนนเฉลี่ยสูงสุดในประเด็นที่ ๑ มีการเปิดโอกาสให้ประชาชนมีส่วนร่วมในโครงการ/กิจกรรม คะแนนเฉลี่ยที่ ๓.๘๘ (ระดับมาก)

และมีคะแนนเฉลี่ยต่ำสุดในประเด็นที่ ๕ การเปิดโอกาสให้ประชาชนตรวจสอบการดำเนินโครงการ/กิจกรรม คะแนนเฉลี่ยที่ ๓.๔๑ (ระดับมาก)

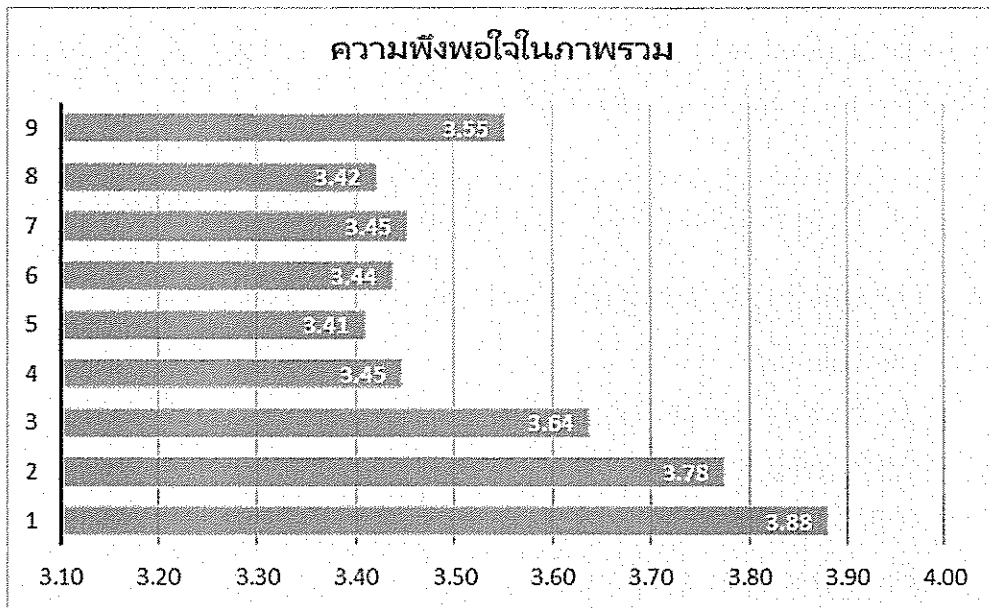

แผนภูมิที่ ๑๕ แสดงผลความพึงพอใจต่อผลการดำเนินงานของเทศบาลเมืองลำพูน ในภาพรวม

ส่วนที่ ๓ ความพึงพอใจต่อผลการดำเนินงานของเทศบาลเมืองลำพูนในแต่ละยุทธศาสตร์การพัฒนา

ตารางที่ ๑๐ แสดงผลความพึงพอใจต่อผลการดำเนินงานของเทศบาลเมืองลำพูน

ยุทธศาสตร์ที่ ๑ การพัฒนาด้านการส่งเสริมคุณภาพการศึกษา เผยแพร่ปรัชญาเศรษฐกิจพอเพียง

สืบสานศิลปวัฒนธรรม และภูมิปัญญาท้องถิ่น

ค่าเฉลี่ย (Average Mean)

ประเด็น	คะแนนความพึงพอใจ (เต็ม ๕ คะแนน)	แปล ความหมาย
๑) มีการเปิดโอกาสให้ประชาชนมีส่วนร่วมในโครงการ/กิจกรรม	๓.๘๙	มาก
๒) มีการประชาสัมพันธ์ให้ประชาชนรับรู้ข้อมูลของโครงการ/กิจกรรม	๓.๙๔	มาก
๓) มีการเปิดโอกาสให้ประชาชนแสดงความคิดเห็นในโครงการ/กิจกรรม	๓.๗๒	มาก
๔) มีรายงานผลการดำเนินงานของโครงการ/กิจกรรมให้ประชาชนทราบ	๓.๖๖	มาก
๕) การเปิดโอกาสให้ประชาชนตรวจสอบการดำเนินโครงการ/กิจกรรม	๓.๖๓	มาก
๖) การดำเนินงานเป็นไปตามระยะเวลาที่กำหนด	๓.๖๘	มาก
๗) ผลการดำเนินโครงการ/กิจกรรมนำไปสู่การแก้ไขปัญหาของประชาชนในท้องถิ่น	๓.๖๐	มาก
๘) ประโยชน์ที่ประชาชนได้รับจากการดำเนินโครงการ/กิจกรรม	๓.๗๓	มาก
ภาพรวม	๓.๗๓	มาก

จากตารางที่ ๑๐ พบว่า ประชากรกลุ่มตัวอย่าง ให้คะแนนความพึงพอใจต่อผลการดำเนินงานของเทศบาลเมืองลำพูน ในยุทธศาสตร์ที่ ๑ การพัฒนาด้านการส่งเสริมคุณภาพการศึกษา เผยแพร่ปรัชญาเศรษฐกิจพอเพียง สืบสานศิลปวัฒนธรรม และภูมิปัญญาท้องถิ่น คะแนนเฉลี่ยที่ ๓.๗๓ ซึ่งอยู่ในระดับมาก

โดยมีคะแนนเฉลี่ยสูงสุดในประเด็นที่ ๒ มีการประชาสัมพันธ์ให้ประชาชนรับรู้ข้อมูลของโครงการ/กิจกรรม คะแนนเฉลี่ยที่ ๓.๙๔ (ระดับมาก)

และมีคะแนนเฉลี่ยต่ำสุดในประเด็นที่ ๗ ผลการดำเนินโครงการ/กิจกรรมนำไปสู่การแก้ไขปัญหาของประชาชนในท้องถิ่น คะแนนเฉลี่ยที่ ๓.๖๐ (ระดับมาก)

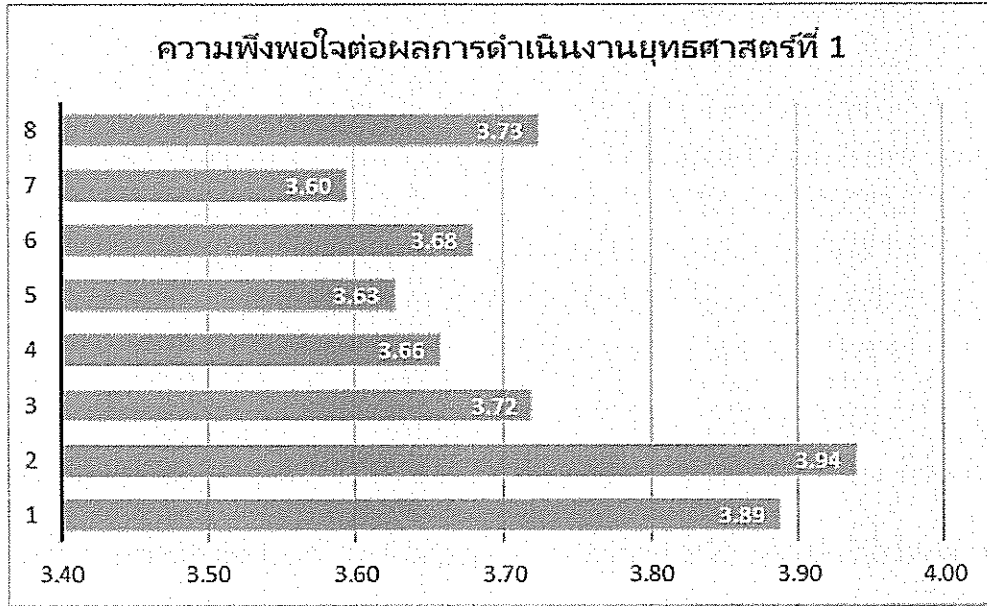

แผนภูมิที่ ๑๖ แสดงผลความพึงพอใจต่อผลการดำเนินงานของเทศบาลเมืองลำพูน ยุทธศาสตร์ที่ ๑

ตารางที่ ๑๑ แสดงผลความพึงพอใจต่อผลการดำเนินงานของเทศบาลเมืองลำพูน

ยุทธศาสตร์ที่ ๒ การพัฒนาด้านการบริหารจัดการทรัพยากรธรรมชาติและสิ่งแวดล้อมอย่างยั่งยืน

ค่าเฉลี่ย (Average Mean)

ประเด็น	คะแนนความพึงพอใจ (เต็ม ๕ คะแนน)	แปล ความหมาย
๑) มีการเปิดโอกาสให้ประชาชนมีส่วนร่วมในโครงการ/กิจกรรม	๓.๖๔	มาก
๒) มีการประชาสัมพันธ์ให้ประชาชนรับรู้ข้อมูลของโครงการ/กิจกรรม	๓.๙๖	มาก
๓) มีการเปิดโอกาสให้ประชาชนแสดงความคิดเห็นในโครงการ/กิจกรรม	๓.๔๓	มาก
๔) มีรายงานผลการดำเนินงานของโครงการ/กิจกรรมให้ประชาชนทราบ	๓.๔๘	มาก
๕) การเปิดโอกาสให้ประชาชนตรวจสอบการดำเนินโครงการ/กิจกรรม	๓.๔๕	มาก
๖) การดำเนินงานเป็นไปตามระยะเวลาที่กำหนด	๓.๔๖	มาก
๗) ผลการดำเนินโครงการ/กิจกรรมนำไปสู่การแก้ไขปัญหาของประชาชนในท้องถิ่น	๓.๖๐	มาก
๘) ประโยชน์ที่ประชาชนได้รับจากการดำเนินโครงการ/กิจกรรม	๓.๕๔	มาก
ภาพรวม	๓.๕๐	มาก

จากตารางที่ ๑๑ พบว่า ประชากรกลุ่มตัวอย่าง ให้คะแนนความพึงพอใจต่อผลการดำเนินงานของเทศบาลเมืองลำพูน ในยุทธศาสตร์ที่ ๒ การพัฒนาด้านการบริหารจัดการทรัพยากรธรรมชาติและสิ่งแวดล้อมอย่างยั่งยืน คะแนนเฉลี่ยที่ ๓.๕๐ ซึ่งอยู่ในระดับมาก

โดยมีคะแนนเฉลี่ยสูงสุดในประเด็นที่ ๑ มีการเปิดโอกาสให้ประชาชนมีส่วนร่วมในโครงการ/กิจกรรม คะแนนเฉลี่ยที่ ๓.๖๔ (ระดับมาก)

และมีคะแนนเฉลี่ยต่ำสุดในประเด็นที่ ๓ มีการเปิดโอกาสให้ประชาชนแสดงความคิดเห็นในโครงการ/กิจกรรม และประเด็นที่ ๗ ผลการดำเนินโครงการ/กิจกรรมนำไปสู่การแก้ไขปัญหาของประชาชนในท้องถิ่น คะแนนเฉลี่ยที่ ๓.๔๓ (ระดับมาก)

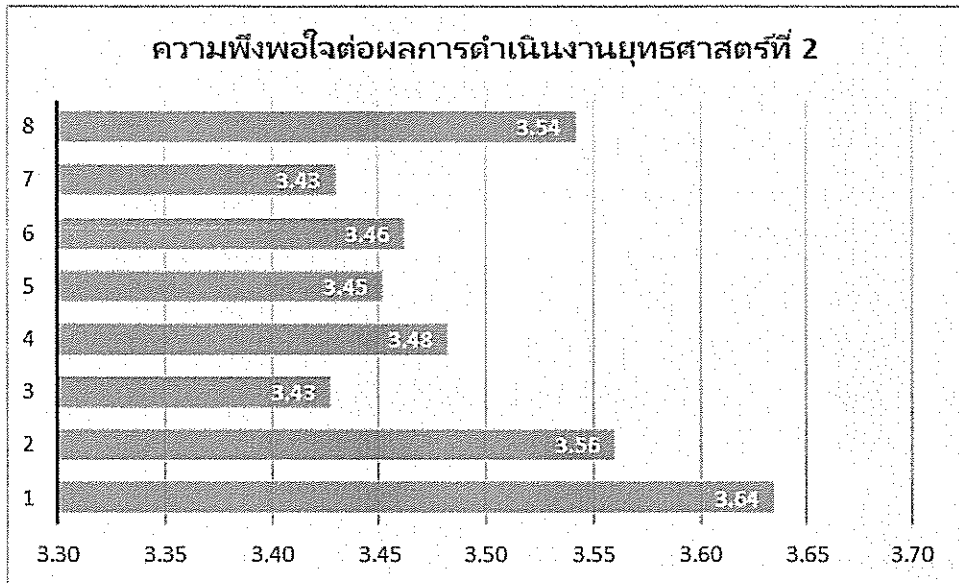

แผนภูมิที่ ๑๗ แสดงผลความพึงพอใจต่อผลการดำเนินงานของเทศบาลเมืองลำพูน ยุทธศาสตร์ที่ ๒

ตารางที่ ๑๒ แสดงผลความพึงพอใจต่อผลการดำเนินงานของเทศบาลเมืองลำพูน ยุทธศาสตร์ที่ ๓ การพัฒนาด้านสาธารณสุข และคุณภาพชีวิต

ค่าเฉลี่ย (Average Mean)

ประเด็น	คะแนนความพึงพอใจ (เต็ม ๕ คะแนน)	แปลความหมาย
๑) มีการเปิดโอกาสให้ประชาชนมีส่วนร่วมในโครงการ/กิจกรรม	๓.๗๕	มาก
๒) มีการประชาสัมพันธ์ให้ประชาชนรับรู้ข้อมูลของโครงการ/กิจกรรม	๓.๖๑	มาก
๓) มีการเปิดโอกาสให้ประชาชนแสดงความคิดเห็นในโครงการ/กิจกรรม	๓.๔๑	ปานกลาง
๔) มีรายงานผลการดำเนินงานของโครงการ/กิจกรรมให้ประชาชนทราบ	๓.๓๙	ปานกลาง
๕) การเปิดโอกาสให้ประชาชนตรวจสอบการดำเนินโครงการ/กิจกรรม	๓.๓๕	ปานกลาง
๖) การดำเนินงานเป็นไปตามระยะเวลาที่กำหนด	๓.๔๑	มาก
๗) ผลการดำเนินโครงการ/กิจกรรมนำไปสู่การแก้ไขปัญหาของประชาชนในท้องถิ่น	๓.๔๗	มาก
๘) ประโยชน์ที่ประชาชนได้รับจากการดำเนินโครงการ/กิจกรรม	๓.๖๐	มาก
ภาพรวม	๓.๕๐	มาก

จากตารางที่ ๑๒ พบว่า ประชากรกลุ่มตัวอย่าง ให้คะแนนความพึงพอใจต่อผลการดำเนินงานของเทศบาลเมืองลำพูน ในยุทธศาสตร์ที่ ๓ การพัฒนาด้านสาธารณสุข และคุณภาพชีวิต คะแนนเฉลี่ยที่ ๓.๕๐ ซึ่งอยู่ในระดับมาก

โดยมีคะแนนเฉลี่ยสูงสุดในประเด็นที่ ๑ มีการเปิดโอกาสให้ประชาชนมีส่วนร่วมในโครงการ/กิจกรรม คะแนนเฉลี่ยที่ ๓.๗๕ (ระดับมาก)

และมีคะแนนเฉลี่ยต่ำสุดในประเด็นที่ ๕ การเปิดโอกาสให้ประชาชนตรวจสอบการดำเนินโครงการ/กิจกรรม คะแนนเฉลี่ยที่ ๓.๓๕ (ระดับปานกลาง)

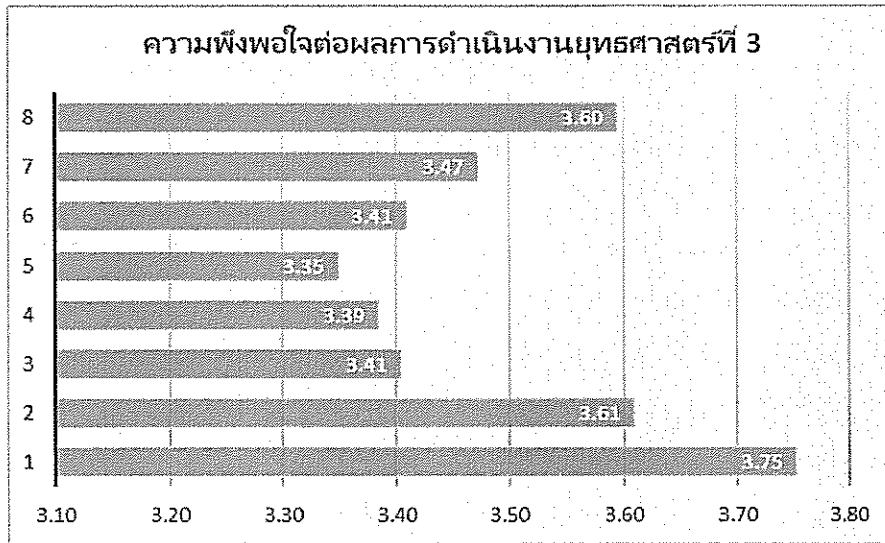

แผนภูมิที่ ๑๘ แสดงผลความพึงพอใจต่อผลการดำเนินงานของเทศบาลเมืองลำพูน ยุทธศาสตร์ที่ ๓

ตารางที่ ๑๓ แสดงผลความพึงพอใจต่อผลการดำเนินงานของเทศบาลเมืองลำพูน

ยุทธศาสตร์ที่ ๔ การพัฒนาด้านระบบโครงสร้างพื้นฐาน ภูมิสถาปัตยกรรมในเขตเมืองเก่า รวมทั้งการพัฒนาเศรษฐกิจ และการท่องเที่ยว

ค่าเฉลี่ย (Average Mean)

ประเด็น	คะแนนความพึงพอใจ (เต็ม ๕ คะแนน)	แปลความหมาย
๑) มีการเปิดโอกาสให้ประชาชนมีส่วนร่วมในโครงการ/กิจกรรม	๓.๕๔	มาก
๒) มีการประชาสัมพันธ์ให้ประชาชนรับรู้ข้อมูลของโครงการ/กิจกรรม	๓.๕๒	มาก
๓) มีการเปิดโอกาสให้ประชาชนแสดงความคิดเห็นในโครงการ/กิจกรรม	๓.๓๒	ปานกลาง
๔) มีรายงานผลการดำเนินงานของโครงการ/กิจกรรมให้ประชาชนทราบ	๓.๒๘	ปานกลาง
๕) การเปิดโอกาสให้ประชาชนตรวจสอบการดำเนินโครงการ/กิจกรรม	๓.๒๙	ปานกลาง
๖) การดำเนินงานเป็นไปตามระยะเวลาที่กำหนด	๓.๓๔	ปานกลาง
๗) ผลการดำเนินโครงการ/กิจกรรมนำไปสู่การแก้ไขปัญหาของประชาชนในท้องถิ่น	๓.๓๓	ปานกลาง
๘) ประโยชน์ที่ประชาชนได้รับจากการดำเนินโครงการ/กิจกรรม	๓.๔๒	มาก
ภาพรวม	๓.๓๘	มาก

จากตารางที่ ๑๓ พบว่า ประชากรกลุ่มตัวอย่าง ให้คะแนนความพึงพอใจต่อผลการดำเนินงานของเทศบาลเมืองลำพูน ในยุทธศาสตร์ที่ ๔ การพัฒนาด้านระบบโครงสร้างพื้นฐาน ภูมิสถาปัตยกรรมในเขตเมืองเก่า รวมทั้งการพัฒนาเศรษฐกิจ และการท่องเที่ยว คะแนนเฉลี่ยที่ ๓.๓๘ ซึ่งอยู่ในระดับมาก

โดยมีคะแนนเฉลี่ยสูงสุดในประเด็นที่ ๑ มีการเปิดโอกาสให้ประชาชนมีส่วนร่วมในโครงการ/กิจกรรม คะแนนเฉลี่ยที่ ๓.๕๔ (ระดับมาก)

และมีคะแนนเฉลี่ยต่ำสุดในประเด็นที่ ๔ รายงานผลการดำเนินงานของโครงการ/กิจกรรมให้ประชาชนทราบ คะแนนเฉลี่ยที่ ๓.๒๘ (ระดับปานกลาง)

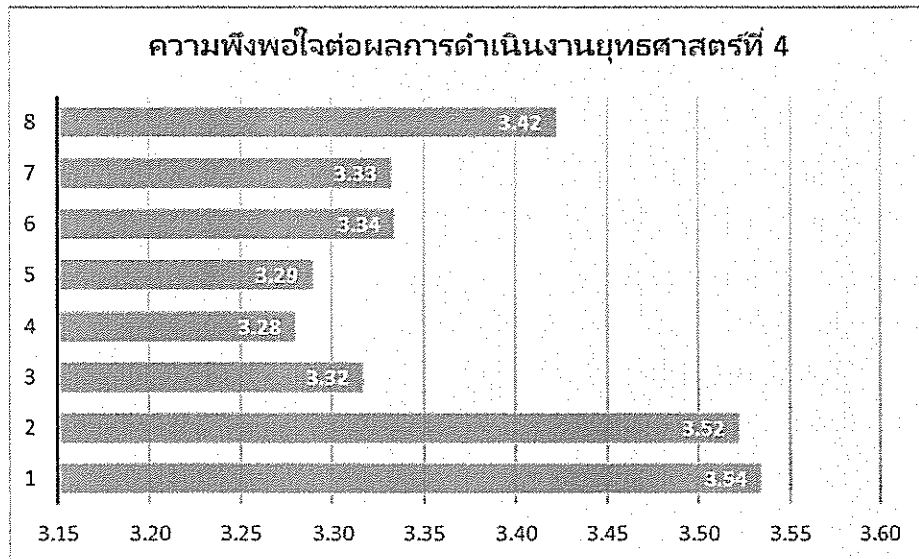

แผนภูมิที่ ๑๙ แสดงผลความพึงพอใจต่อผลการดำเนินงานของเทศบาลเมืองลำพูน ยุทธศาสตร์ที่ ๔

ตารางที่ ๑๔ แสดงผลความพึงพอใจต่อผลการดำเนินงานของเทศบาลเมืองลำพูน

ยุทธศาสตร์ที่ ๕ การพัฒนาด้านการสร้างความเข้มแข็งของชุมชน และการมีส่วนร่วมของประชาชนบนพื้นฐานแห่งความพอเพียง

ค่าเฉลี่ย (Average Mean)

ประเด็น	คะแนนความพึงพอใจ (เต็ม ๕ คะแนน)	แปล ความหมาย
๑) มีการเปิดโอกาสให้ประชาชนมีส่วนร่วมในโครงการ/กิจกรรม	๓.๕๖	มาก
๒) มีการประชาสัมพันธ์ให้ประชาชนรับรู้ข้อมูลของโครงการ/กิจกรรม	๓.๔๕	มาก
๓) มีการเปิดโอกาสให้ประชาชนแสดงความคิดเห็นในโครงการ/กิจกรรม	๓.๓๐	ปานกลาง
๔) มีรายงานผลการดำเนินงานของโครงการ/กิจกรรมให้ประชาชนทราบ	๓.๒๕	ปานกลาง
๕) การเปิดโอกาสให้ประชาชนตรวจสอบการดำเนินโครงการ/กิจกรรม	๓.๒๔	ปานกลาง
๖) การดำเนินงานเป็นไปตามระยะเวลาที่กำหนด	๓.๓๑	ปานกลาง
๗) ผลการดำเนินโครงการ/กิจกรรมนำไปสู่การแก้ไขปัญหาของประชาชนในท้องถิ่น	๓.๓๙	ปานกลาง
๘) ประโยชน์ที่ประชาชนได้รับจากการดำเนินโครงการ/กิจกรรม	๓.๔๔	มาก
ภาพรวม	๓.๓๗	ปานกลาง

จากตารางที่ ๑๔ พบว่า ประชากรกลุ่มตัวอย่าง ให้คะแนนความพึงพอใจต่อผลการดำเนินงานของเทศบาลเมืองลำพูน ในยุทธศาสตร์ที่ ๕ การพัฒนาด้านการสร้างความเข้มแข็งของชุมชน และการมีส่วนร่วมของประชาชน บนพื้นฐานแห่งความพอเพียง คะแนนเฉลี่ยที่ ๓.๓๗ ซึ่งอยู่ในระดับปานกลาง

โดยมีคะแนนเฉลี่ยสูงสุดในประเด็นที่ ๑ มีการเปิดโอกาสให้ประชาชนมีส่วนร่วมในโครงการ/กิจกรรม คะแนนเฉลี่ยที่ ๓.๕๖ (ระดับมาก)

และมีคะแนนเฉลี่ยต่ำสุดในประเด็นที่ ๕ การเปิดโอกาสให้ประชาชนตรวจสอบการดำเนินโครงการ/กิจกรรม คะแนนเฉลี่ยที่ ๓.๒๔ (ระดับปานกลาง)

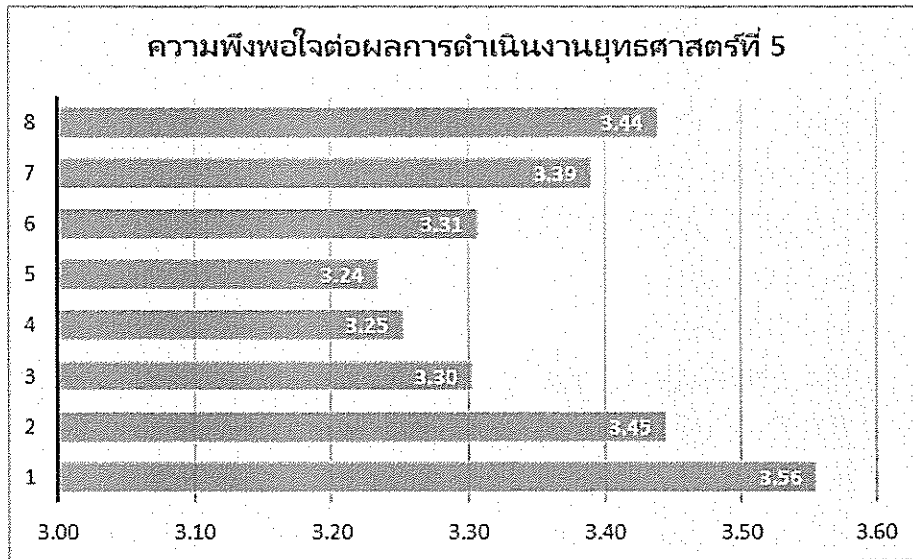

แผนภูมิที่ ๒๐ แสดงผลความพึงพอใจต่อผลการดำเนินงานของเทศบาลเมืองลำพูน ยุทธศาสตร์ที่ ๕

ตารางที่ ๑๕ แสดงผลความพึงพอใจต่อผลการดำเนินงานของเทศบาลเมืองลำพูน

ยุทธศาสตร์ที่ ๖ การพัฒนาด้านสังคม การเมือง และบริหารราชการท้องถิ่นให้เป็นไปตามหลักการบริหารจัดการที่ดี

ค่าเฉลี่ย (Average Mean)

ประเด็น	คะแนนความพึงพอใจ (เต็ม ๕ คะแนน)	แปล ความหมาย
๑) มีการเปิดโอกาสให้ประชาชนมีส่วนร่วมในโครงการ/กิจกรรม	๓.๕๖	มาก
๒) มีการประชาสัมพันธ์ให้ประชาชนรับรู้ข้อมูลของโครงการ/กิจกรรม	๓.๔๓	มาก
๓) มีการเปิดโอกาสให้ประชาชนแสดงความคิดเห็นในโครงการ/กิจกรรม	๓.๓๓	ปานกลาง
๔) มีรายงานผลการดำเนินงานของโครงการ/กิจกรรมให้ประชาชนทราบ	๓.๒๙	ปานกลาง
๕) การเปิดโอกาสให้ประชาชนตรวจสอบการดำเนินโครงการ/กิจกรรม	๓.๑๙	ปานกลาง
๖) การดำเนินงานเป็นไปตามระยะเวลาที่กำหนด	๓.๒๔	ปานกลาง
๗) ผลการดำเนินโครงการ/กิจกรรมนำไปสู่การแก้ไขปัญหาของประชาชนในท้องถิ่น	๓.๒๘	ปานกลาง
๘) ประโยชน์ที่ประชาชนได้รับจากการดำเนินโครงการ/กิจกรรม	๓.๓๗	ปานกลาง
ภาพรวม	๓.๓๒	ปานกลาง

จากตารางที่ ๑๕ พบว่า ประชากรกลุ่มตัวอย่าง ให้คะแนนความพึงพอใจต่อผลการดำเนินงานของเทศบาลเมืองลำพูน ในยุทธศาสตร์ที่ ๖ การพัฒนาด้านสังคม การเมือง และบริหารราชการท้องถิ่นให้เป็นไปตามหลักการบริหารจัดการที่ดี คะแนนเฉลี่ยที่ ๓.๓๒ ซึ่งอยู่ในระดับปานกลาง

โดยมีคะแนนเฉลี่ยสูงสุดในประเด็นที่ ๑ มีการเปิดโอกาสให้ประชาชนมีส่วนร่วมในโครงการ/กิจกรรม คะแนนเฉลี่ยที่ ๓.๔๖ (ระดับมาก)

และมีคะแนนเฉลี่ยต่ำสุดในประเด็นที่ ๕ การเปิดโอกาสให้ประชาชนตรวจสอบการดำเนินโครงการ/กิจกรรม คะแนนเฉลี่ยที่ ๓.๑๙ (ระดับปานกลาง)

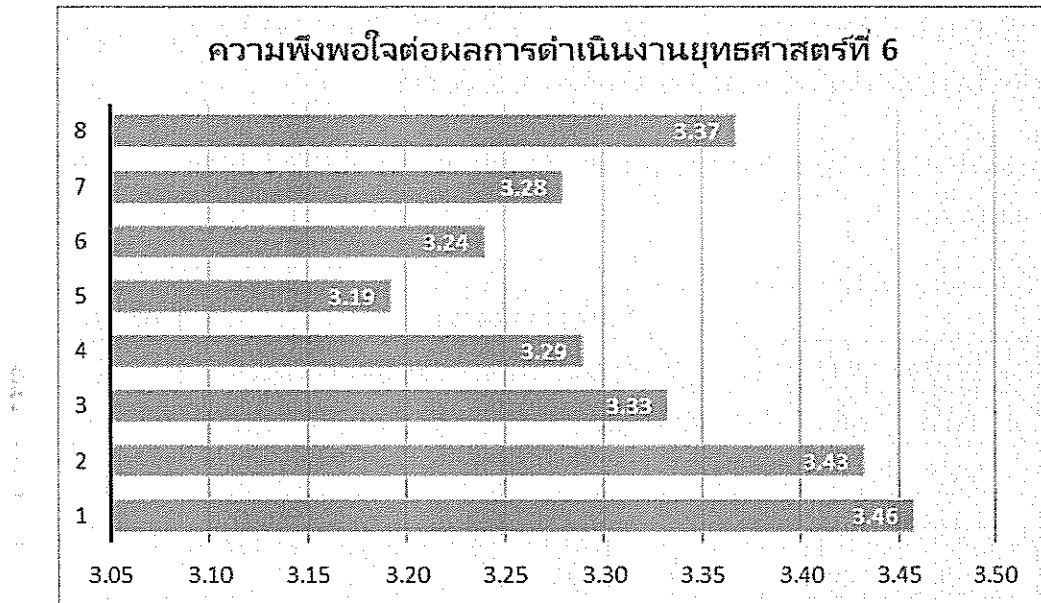

แผนภูมิที่ ๒๑ แสดงผลความพึงพอใจต่อผลการดำเนินงานของเทศบาลเมืองลำพูน ยุทธศาสตร์ที่ ๖

ส่วนที่ ๔ ความคิดเห็น/ข้อเสนอแนะ ที่ได้จากแบบประเมิน

ประชากรกลุ่มตัวอย่างไม่มีการแสดงความคิดเห็น/ข้อเสนอแนะ

๔. สรุปผลการประเมินคุณภาพของแผนพัฒนาท้องถิ่น

การติดตามและประเมินผลแผนพัฒนาท้องถิ่น ตามระเบียบกระทรวงมหาดไทยว่าด้วยการจัดทำแผนพัฒนาขององค์กรปกครองส่วนท้องถิ่น พ.ศ. ๒๕๔๘ และที่แก้ไขเพิ่มเติมถึง (ฉบับที่ ๓) พ.ศ. ๒๕๖๑ ประกอบกับหนังสือกระทรวงมหาดไทย ที่ มท ๐๘๑๐.๓/ว ๖๐๘๖ ลงวันที่ ๑๙ สิงหาคม ๒๕๖๕ เรื่อง ชักซ้อมแนวทางปฏิบัติการใช้แผนพัฒนาท้องถิ่นขององค์กรปกครองส่วนท้องถิ่นเพื่อจัดทำบริการสาธารณะหรือกิจกรรมสาธารณะ กำหนดให้คณะกรรมการติดตามและประเมินผลแผนพัฒนาท้องถิ่น ดำเนินการให้คะแนนตามแบบการติดตามและประเมินผลยุทธศาสตร์เพื่อความสอดคล้องแผนพัฒนาท้องถิ่น และแบบการติดตามและประเมินผลโครงการเพื่อความสอดคล้องแผนพัฒนาท้องถิ่น ซึ่งเป็นส่วนหนึ่งของการติดตามและประเมินผลแผนพัฒนาท้องถิ่น โดยให้ดำเนินการให้แล้วเสร็จภายในเก้าสิบวันหรือภายในเดือนธันวาคมแล้วแต่กรณี นับแต่วันที่ประกาศใช้ขบประมาณรายจ่ายประจำปี โดยมีรายละเอียด ดังนี้

- แนวทางการพิจารณาการติดตามและประเมินผลยุทธศาสตร์เพื่อความสอดคล้องแผนพัฒนาท้องถิ่น ประกอบด้วย

ประเด็นการพิจารณา	คะแนนเต็ม
๑. ข้อมูลสภาพทั่วไปและข้อมูลพื้นฐานขององค์กรปกครองส่วนท้องถิ่น	๒๐
๒. การวิเคราะห์สภาพการณ์และศักยภาพ	๒๐
๓. ยุทธศาสตร์ ประกอบด้วย	๖๐
๓.๑ ยุทธศาสตร์ขององค์กรปกครองส่วนท้องถิ่น	(๑๐)
๓.๒ ยุทธศาสตร์ขององค์กรปกครองส่วนท้องถิ่นในเขตจังหวัด	(๑๐)
๓.๓ ยุทธศาสตร์จังหวัด	(๑๐)
๓.๔ วิสัยทัศน์	(๕)
๓.๕ กลยุทธ์	(๕)
๓.๖ เป้าประสงค์ของแต่ละประเด็นกลยุทธ์	(๕)
๓.๗ จุดยืนทางยุทธศาสตร์	(๕)
๓.๘ แผนงาน	(๕)
๓.๙ ความเชื่อมโยงของยุทธศาสตร์ในภาพรวม	(๕)
รวมคะแนน	๑๐๐

- แนวทางการพิจารณาการติดตามและประเมินผลโครงการเพื่อความสอดคล้องแผนพัฒนาท้องถิ่น ประกอบด้วย

ประเด็นการพิจารณา	คะแนนเต็ม
๑. การสรุปสถานการณ์การพัฒนา	๑๐
๒. การประเมินผลการนำแผนพัฒนาท้องถิ่นไปปฏิบัติในเชิงปริมาณ	๑๐
๓. การประเมินผลการนำแผนพัฒนาท้องถิ่นไปปฏิบัติในเชิงคุณภาพ	๑๐
๔. แผนงานและยุทธศาสตร์การพัฒนา	๑๐
๕. โครงการพัฒนา ประกอบด้วย	๖๐
๕.๑ ความชัดเจนของชื่อโครงการ	(๕)
๕.๒ กำหนดวัตถุประสงค์สอดคล้องกับโครงการ	(๕)
๕.๓ เป้าหมาย (ผลผลิตของโครงการ) มีความชัดเจนนำไปสู่การตั้งงบประมาณได้ถูกต้อง	(๕)
๕.๔ โครงการมีความสอดคล้องกับแผนยุทธศาสตร์ชาติ ๒๐ ปี	(๕)
๕.๕ เป้าหมาย (ผลผลิตของโครงการ) มีความสอดคล้องกับแผนพัฒนาเศรษฐกิจและสังคมแห่งชาติ	(๕)
๕.๖ โครงการมีความสอดคล้องกับ Thailand ๔.๐	(๕)
๕.๗ โครงการสอดคล้องกับยุทธศาสตร์จังหวัด	(๕)
๕.๘ โครงการแก้ไขปัญหาความยากจนหรือการเสริมสร้างให้ประเทศชาติมั่นคง มั่งคั่ง ยั่งยืนภายใต้หลักประชารัฐ	(๕)
๕.๙ งบประมาณ มีความสอดคล้องกับเป้าหมาย (ผลผลิตของโครงการ)	(๕)
๕.๑๐ มีการประมาณการราคาถูกต้องตามหลักวิธีการงบประมาณ	(๕)
๕.๑๑ มีการกำหนดตัวชี้วัด (KPI) และสอดคล้องกับวัตถุประสงค์และผลที่คาดว่าจะได้รับ	(๕)
๕.๑๒ ผลที่คาดว่าจะได้รับ สอดคล้องกับวัตถุประสงค์	(๕)
รวมคะแนน	๑๐๐

การติดตามและประเมินผลยุทธศาสตร์เพื่อความสอดคล้องแผนพัฒนาท้องถิ่น (พ.ศ. ๒๕๖๖ - ๒๕๗๐) ของเทศบาลเมืองลำพูน สรุปผลคะแนนได้ ดังนี้

ประเด็นการพิจารณา	คะแนนเต็ม	คะแนนที่ได้
๑. ข้อมูลสภาพทั่วไปและข้อมูลพื้นฐานขององค์กรปกครองส่วนท้องถิ่น	๒๐	๒๐
๒. การวิเคราะห์สถานการณ์และศักยภาพ	๒๐	๒๐
๓. ยุทธศาสตร์ ประกอบด้วย	๖๐	๕๖
๓.๑ ยุทธศาสตร์ขององค์กรปกครองส่วนท้องถิ่น	(๑๐)	(๑๐)
๓.๒ ยุทธศาสตร์ขององค์กรปกครองส่วนท้องถิ่นในเขตจังหวัด	(๑๐)	(๑๐)
๓.๓ ยุทธศาสตร์จังหวัด	(๑๐)	(๑๐)
๓.๔ วิสัยทัศน์	(๕)	(๕)
๓.๕ กลยุทธ์	(๕)	(๔)
๓.๖ เป้าประสงค์ของแต่ละประเด็นกลยุทธ์	(๕)	(๔)
๓.๗ จุดยืนทางยุทธศาสตร์	(๕)	(๕)
๓.๘ แผนงาน	(๕)	(๔)
๓.๙ ความเชื่อมโยงของยุทธศาสตร์ในภาพรวม	(๕)	(๔)
รวมคะแนน	๑๐๐	๙๖

รายละเอียดประเด็นการพิจารณา

ประเด็นการพิจารณา	รายละเอียดหลักเกณฑ์	คะแนนเต็ม	คะแนนที่ได้
๑. ข้อมูลสภาพทั่วไปและข้อมูลพื้นฐานขององค์กรปกครองส่วนท้องถิ่น	ควรประกอบด้วยข้อมูลดังนี้ (๑) ข้อมูลเกี่ยวกับด้านกายภาพ เช่น ที่ตั้งของหมู่บ้าน/ชุมชน/ตำบล ลักษณะภูมิประเทศ ลักษณะภูมิอากาศ ลักษณะของดิน ลักษณะของแหล่งน้ำ ลักษณะของไม้/ป่าไม้ ฯลฯ ด้านการเมือง/การปกครอง เช่น เขตการปกครอง การเลือกตั้ง ฯลฯ	๒๐ (๓)	๒๐ (๓)
	(๒) ข้อมูลเกี่ยวกับด้านการเมือง/การปกครอง เช่น เขตการปกครอง การเลือกตั้ง ฯลฯ ประชากร เช่น ข้อมูลเกี่ยวกับจำนวนประชากร และช่วงอายุและจำนวนประชากร ฯลฯ	(๒)	(๒)
	(๓) ข้อมูลเกี่ยวกับสภาพทางสังคม เช่น การศึกษา สาธารณสุข อาชญากรรม ยาเสพติด การสังคมสงเคราะห์ ฯลฯ	(๒)	(๒)
	(๔) ข้อมูลเกี่ยวกับระบบบริการพื้นฐาน เช่น การคมนาคมขนส่ง การไฟฟ้า การประปา โทรศัพท์ ฯลฯ	(๒)	(๒)
	(๕) ข้อมูลเกี่ยวกับระบบเศรษฐกิจ เช่น การเกษตร การประมง การปศุสัตว์ การบริการ การท่องเที่ยว อุตสาหกรรม การพาณิชย์/กลุ่มอาชีพ แรงงาน ฯลฯ	(๒)	(๒)
	(๖) ข้อมูลเกี่ยวกับศาสนา ประเพณี วัฒนธรรม เช่น การนับถือศาสนา ประเพณีและงานประจำปี ภูมิปัญญาท้องถิ่น ภาษาถิ่น สินค้าพื้นเมืองและของที่ระลึก ฯลฯ และอื่นๆ	(๒)	(๒)
	(๗) ข้อมูลเกี่ยวกับทรัพยากรธรรมชาติ เช่น น้ำ ป่าไม้ ภูเขา คุณภาพของทรัพยากรธรรมชาติ ฯลฯ	(๒)	(๒)
	(๘) การสำรวจและจัดเก็บข้อมูลเพื่อการจัดทำแผนพัฒนาท้องถิ่นหรือการใช้ข้อมูล จปฐ.	(๒)	(๒)
	(๙) การประชุมประชาคมท้องถิ่น รูปแบบ วิธีการ และการดำเนินการประชุมประชาคมท้องถิ่น โดยใช้กระบวนการร่วมคิด ร่วมทำ ร่วมตัดสินใจ ร่วมตรวจสอบ ร่วมรับประโยชน์ ร่วมแก้ปัญหา ปรีชาหาหรือ แลกเปลี่ยนเรียนรู้ เพื่อแก้ปัญหาสำหรับการพัฒนาท้องถิ่นตามอำนาจหน้าที่ขององค์กรปกครองส่วนท้องถิ่น	(๓)	(๓)
๒. การวิเคราะห์สภาพการณ์และศักยภาพ	ควรประกอบด้วยข้อมูลดังนี้ (๑) การวิเคราะห์ที่ครอบคลุมความเชื่อมโยง ความสอดคล้องยุทธศาสตร์จังหวัด ยุทธศาสตร์การพัฒนาขององค์กรปกครองส่วนท้องถิ่นในเขตจังหวัด ยุทธศาสตร์ขององค์กรปกครองส่วนท้องถิ่น นโยบายของผู้บริหารท้องถิ่น รวมถึงความเชื่อมโยงแผนยุทธศาสตร์ชาติ ๒๐ ปี แผนพัฒนาเศรษฐกิจและสังคมแห่งชาติ และ Thailand ๔.๐	๒๐ (๕)	๒๐ (๕)
	(๒) การวิเคราะห์การใช้ผังเมืองรวมหรือผังเมืองเฉพาะและการบังคับใช้ ผลของการบังคับใช้ สภาพการณ์ที่เกิดขึ้นต่อการพัฒนาท้องถิ่น	(๓)	(๓)
	(๓) การวิเคราะห์ทางสังคม เช่น ด้านแรงงาน การศึกษา สาธารณสุข ความยากจน อาชญากรรม ปัญหายาเสพติด เทคโนโลยี จารีต ประเพณี วัฒนธรรม ภูมิปัญญาท้องถิ่น เป็นต้น	(๓)	(๓)
	(๔) การวิเคราะห์ทางเศรษฐกิจ ข้อมูลด้านรายได้ครัวเรือน การส่งเสริมอาชีพ กลุ่มอาชีพ กลุ่มทางสังคม การพัฒนาอาชีพและกลุ่มต่างๆ สภาพทางเศรษฐกิจและความเป็นอยู่ทั่วไป เป็นต้น	(๓)	(๓)

ประเด็นการพิจารณา	รายละเอียดหลักเกณฑ์	คะแนนเต็ม	คะแนนที่ได้
	(๕) การวิเคราะห์สิ่งแวดล้อม พื้นที่สีเขียว ธรรมชาติต่างๆ ทางภูมิศาสตร์ กระบวนการหรือสิ่งที่เกิดขึ้น การประดิษฐ์ที่มีผลต่อสิ่งแวดล้อมและการพัฒนา	(๓)	(๓)
	(๖) ผลการวิเคราะห์ศักยภาพเพื่อประเมินสถานภาพการพัฒนาในปัจจุบันและโอกาสการพัฒนาในอนาคตของท้องถิ่น ด้วยเทคนิค SWOT Analysis ที่อาจส่งผลต่อการดำเนินงานได้แก่ S-Strength (จุดแข็ง) W-Weakness (จุดอ่อน) O-Opportunity (โอกาส) และ T-Threat (อุปสรรค)	(๓)	(๓)
๓. ยุทธศาสตร์	ควรประกอบด้วยข้อมูลดังนี้	๖๐	๕๖
๓.๑ ยุทธศาสตร์ขององค์กรปกครองส่วนท้องถิ่น	สอดคล้องกับสภาพสังคม เศรษฐกิจ สิ่งแวดล้อมของท้องถิ่น ประเด็นปัญหาการพัฒนาและแนวทางการพัฒนาที่สอดคล้องกับยุทธศาสตร์ขององค์กรปกครองส่วนท้องถิ่น และเชื่อมโยงหลักประชารัฐ แผนยุทธศาสตร์ชาติ ๒๐ ปี แผนพัฒนาเศรษฐกิจและสังคมแห่งชาติ และ Thailand ๔.๐	(๑๐)	(๑๐)
๓.๒ ยุทธศาสตร์ขององค์กรปกครองส่วนท้องถิ่นในเขตจังหวัด	สอดคล้องและเชื่อมโยงกับสภาพสังคม เศรษฐกิจ สิ่งแวดล้อมของท้องถิ่น และยุทธศาสตร์จังหวัด และเชื่อมโยงหลักประชารัฐ แผนยุทธศาสตร์ชาติ ๒๐ ปี แผนพัฒนาเศรษฐกิจและสังคมแห่งชาติ และ Thailand ๔.๐	(๑๐)	(๑๐)
๓.๓ ยุทธศาสตร์จังหวัด	สอดคล้องกับยุทธศาสตร์พัฒนามลุ่มจังหวัด ยุทธศาสตร์พัฒนาภาค แผนพัฒนาเศรษฐกิจและสังคมแห่งชาติ แผนการบริหารราชการแผ่นดิน นโยบาย/ยุทธศาสตร์ คสช. และนโยบายรัฐบาล หลักประชารัฐ แผนยุทธศาสตร์ชาติ ๒๐ ปี และ Thailand ๔.๐	(๑๐)	(๑๐)
๓.๔ วิสัยทัศน์	วิสัยทัศน์ ซึ่งมีลักษณะแสดงสถานภาพที่องค์กรปกครองส่วนท้องถิ่นต้องการจะเป็นหรือบรรลุถึงอนาคตอย่างชัดเจน สอดคล้องกับโอกาสและศักยภาพที่เป็นลักษณะเฉพาะขององค์กรปกครองส่วนท้องถิ่น และสัมพันธ์กับโครงการพัฒนาท้องถิ่น	(๕)	(๕)
๓.๕ กลยุทธ์	แสดงให้เห็นช่องทาง วิธีการ ภารกิจหรือสิ่งที่ต้องทำตามอำนาจหน้าที่ขององค์กรปกครองส่วนท้องถิ่นที่จะนำไปสู่การบรรลุวิสัยทัศน์ หรือแสดงให้เห็นถึงความชัดเจนในสิ่งที่จะดำเนินการให้บรรลุวิสัยทัศน์นั้น	(๕)	(๔)
๓.๖ เป้าประสงค์ของแต่ละประเด็นกลยุทธ์	เป้าประสงค์ของแต่ละประเด็นกลยุทธ์มีความสอดคล้องและสนับสนุนต่อกลยุทธ์ที่จะเกิดขึ้น มุ่งหมายสิ่งหนึ่งสิ่งใดที่ชัดเจน	(๕)	(๔)
๓.๗ จุดยืนทางยุทธศาสตร์ (Positioning)	ความมุ่งมั่นอันแน่วแน่ในการวางแผนพัฒนาท้องถิ่น เพื่อให้บรรลุวิสัยทัศน์ขององค์กรปกครองส่วนท้องถิ่น ซึ่งเกิดจากศักยภาพของพื้นที่จริง ที่จะนำไปสู่ผลสำเร็จทางยุทธศาสตร์	(๕)	(๕)

ประเด็นการพิจารณา	รายละเอียดหลักเกณฑ์	คะแนนเต็ม	คะแนนที่ได้
๓.๘ แผนงาน	แผนงานหรือจุดมุ่งหมายเพื่อการพัฒนาในอนาคต กำหนดจุดมุ่งหมายในเรื่องใดเรื่องหนึ่งหรือแผนงานที่เกิดจากเป้าประสงค์ ตัวชี้วัด ค่าเป้าหมาย กลยุทธ์ จุดยืนทางยุทธศาสตร์และยุทธศาสตร์ขององค์กรปกครองส่วนท้องถิ่นที่มีความชัดเจนนำไปสู่การจัดทำโครงการพัฒนาท้องถิ่นในแผนพัฒนาท้องถิ่น โดยระบุแผนงานและความเชื่อมโยงดังกล่าว	(๕)	(๕)
๓.๙ ความเชื่อมโยงของยุทธศาสตร์ในภาพรวม	ความเชื่อมโยงองค์รวมที่นำไปสู่การพัฒนาท้องถิ่นที่เกิดผลผลิต/โครงการจากแผนยุทธศาสตร์ชาติ ๒๐ ปี แผนพัฒนาเศรษฐกิจและสังคมแห่งชาติ ฉบับที่ ๑๒ Thailand ๔.๐ แผนพัฒนาภาค/แผนพัฒนากลุ่มจังหวัด/แผนพัฒนาจังหวัด ยุทธศาสตร์การพัฒนาขององค์กรปกครองส่วนท้องถิ่นในเขตจังหวัดและยุทธศาสตร์ขององค์กรปกครองส่วนท้องถิ่น แผนพัฒนาหมู่บ้านและแผนชุมชน แผนพัฒนาตำบล และแผนพัฒนาอำเภอ	(๕)	(๕)
รวมคะแนน		๑๐๐	๙๖

การติดตามและประเมินผลยุทธศาสตร์เพื่อความสอดคล้องแผนพัฒนาท้องถิ่น (พ.ศ. ๒๕๖๖ - ๒๕๗๐) ของเทศบาลเมืองลำพูน คะแนนเต็ม ๑๐๐ คะแนน คณะกรรมการติดตามและประเมินผลแผนพัฒนาเทศบาลเมืองลำพูน ได้พิจารณาให้คะแนน ๙๖ คะแนน

.....
 ผลคะแนนการติดตามและประเมินผลโครงการเพื่อความสอดคล้องแผนพัฒนาท้องถิ่น
 (พ.ศ. ๒๕๖๖ - ๒๕๗๐) ของเทศบาลเมืองลำพูน สรุปผลคะแนนได้ ดังนี้

ประเด็นการพิจารณา	คะแนนเต็ม	คะแนนที่ได้
๑. การสรุปสถานการณ์การพัฒนา	๑๐	๘
๒. การประเมินผลการนำแผนพัฒนาท้องถิ่นไปปฏิบัติในเชิงปริมาณ	๑๐	๘
๓. การประเมินผลการนำแผนพัฒนาท้องถิ่นไปปฏิบัติในเชิงคุณภาพ	๑๐	๗
๔. แผนงานและยุทธศาสตร์การพัฒนา	๑๐	๑๐
๕. โครงการพัฒนา ประกอบด้วย	๖๐	๕๑
๕.๑ ความชัดเจนของชื่อโครงการ	(๕)	(๕)
๕.๒ กำหนดวัตถุประสงค์สอดคล้องกับโครงการ	(๕)	(๕)
๕.๓ เป้าหมาย (ผลผลิตของโครงการ) มีความชัดเจนนำไปสู่การตั้ง งบประมาณได้ถูกต้อง	(๕)	(๕)
๕.๔ โครงการมีความสอดคล้องกับแผนยุทธศาสตร์ชาติ ๒๐ ปี	(๕)	(๕)
๕.๕ เป้าหมาย (ผลผลิตของโครงการ) มีความสอดคล้องกับ แผนพัฒนาเศรษฐกิจและสังคมแห่งชาติ	(๕)	(๕)
๕.๖ โครงการมีความสอดคล้องกับ Thailand ๔.๐	(๕)	(๓)
๕.๗ โครงการสอดคล้องกับยุทธศาสตร์จังหวัด	(๕)	(๕)
๕.๘ โครงการแก้ไขปัญหาความยากจนหรือการเสริมสร้างให้ ประเทศชาติมั่นคง มั่งคั่ง ยั่งยืนภายใต้หลักประชารัฐ	(๕)	(๕)
๕.๙ งบประมาณ มีความสอดคล้องกับเป้าหมาย (ผลผลิตของ โครงการ)	(๕)	(๕)
๕.๑๐ มีการประมาณการราคาถูกต้องตามหลักวิธีการงบประมาณ	(๕)	(๕)
๕.๑๑ มีการกำหนดตัวชี้วัด (KPI) และสอดคล้องกับวัตถุประสงค์และ ผลที่คาดว่าจะได้รับ	(๕)	(๕)
๕.๑๒ ผลที่คาดว่าจะได้รับ สอดคล้องกับวัตถุประสงค์	(๕)	(๕)
รวมคะแนน	๑๐๐	๘๔

รายละเอียดประเด็นการพิจารณา

ประเด็นการพิจารณา	รายละเอียดหลักเกณฑ์	คะแนนเต็ม	คะแนนที่ได้
๑. การสรุปสถานการณ์การพัฒนา	เป็นการวิเคราะห์รอบการจัดทำยุทธศาสตร์ขององค์กรปกครองส่วนท้องถิ่น (ใช้การวิเคราะห์ SWOT Analysis/Demand (Demand Analysis)/Global Demand และ Trend ปัจจัยและสถานการณ์การเปลี่ยนแปลงที่มีผลต่อการพัฒนาอย่างน้อยต้องประกอบด้วย การวิเคราะห์ศักยภาพด้านเศรษฐกิจ, ด้านสังคม, ด้านทรัพยากรธรรมชาติและสิ่งแวดล้อม)	๑๐	๘
๒. การประเมินผลกรรนำแผนพัฒนาท้องถิ่นไปปฏิบัติในเชิงปริมาณ	๑) การควบคุมที่มีการใช้ตัวเลขต่างๆ เพื่อนำมาใช้วัดผลในเชิงปริมาณ เช่น การวัดจำนวนโครงการ กิจกรรม งานต่างๆ ก็คือผลผลิตนั้นเองว่าเป็นไปตามที่ตั้งเป้าหมายเอาไว้หรือไม่จำนวนที่ดำเนินการจริงตามที่ได้กำหนดไว้เท่าไร จำนวนที่ไม่สามารถดำเนินการได้มีจำนวนเท่าไร สามารถอธิบายได้ตามหลักประสิทธิภาพ (Efficiency) ของการพัฒนาท้องถิ่นตามอำนาจหน้าที่ที่ได้กำหนดไว้ ๒) วิเคราะห์ผลกระทบ/สิ่งที่กระทบ (Impact) โครงการที่ดำเนินการในเชิงปริมาณ (Quantitative)	๑๐	๘
๓. การประเมินผลกรรนำแผนพัฒนาท้องถิ่นไปปฏิบัติในเชิงคุณภาพ	๑) การประเมินประสิทธิผลของแผนพัฒนาในเชิงคุณภาพคือการนำเอาเทคนิคต่างๆ มาใช้เพื่อวัดว่าภารกิจ โครงการ กิจกรรมงานต่างๆ ที่ดำเนินการในพื้นที่นั้นๆ ตรงต่อความต้องการของประชาชนหรือไม่และเป็นไปตามอำนาจหน้าที่หรือไม่ ประชาชนพึงพอใจหรือไม่ สิ่งของ วัสดุ ครุภัณฑ์ การดำเนินการต่างๆ มีสภาพหรือลักษณะถูกต้อง คงทนถาวร สามารถใช้ได้ตามวัตถุประสงค์หรือไม่ ซึ่งเป็นไปตามหลักประสิทธิผล (Effectiveness) ผลการปฏิบัติราชการที่บรรลุวัตถุประสงค์และเป้าหมายของแผนการปฏิบัติราชการตามที่ได้รับงบประมาณมาดำเนินการ รวมถึงสามารถเทียบเคียงกับส่วนราชการหรือหน่วยงาน ๒) วิเคราะห์ผลกระทบ/สิ่งที่กระทบ (Impact) โครงการที่ดำเนินการในเชิงคุณภาพ (Qualitative)	๑๐	๗
๔. แผนงานและยุทธศาสตร์การพัฒนา	๑) วิเคราะห์แผนงาน งาน ที่เกิดจากด้านต่างๆ มีความสอดคล้องกับยุทธศาสตร์ขององค์กรปกครองส่วนท้องถิ่นในมิติต่างๆ จนนำไปสู่การจัดทำโครงการพัฒนาท้องถิ่นโดยใช้ SWOT Analysis/Demand (Demand Analysis)/Global Demand/Trend หรือหลักการบูรณาการ(Integration) กับองค์กรปกครองส่วนท้องถิ่นที่มีพื้นที่ติดต่อกัน ๒) วิเคราะห์แผนงาน งาน ที่เกิดจากด้านต่างๆ ที่สอดคล้องกับการแก้ไขปัญหาความยากจน หลักประชารัฐ	๑๐	๑๐
๕. โครงการพัฒนา	ควรประกอบด้วยข้อมูลดังนี้ เป็นโครงการที่มีวัตถุประสงค์สนองต่อแผนยุทธศาสตร์การพัฒนาขององค์กรปกครองส่วนท้องถิ่นและดำเนินการเพื่อให้การพัฒนาบรรลุตามวิสัยทัศน์ขององค์กรปกครองส่วนท้องถิ่นที่กำหนดไว้ ชื่อโครงการมีความชัดเจน มุ่งไปเรื่องใดเรื่องหนึ่ง อ่านแล้วเข้าใจได้ว่าจะพัฒนาอะไรในอนาคต	๖๐ (๕)	๕๑ (๔)
๕.๑ ความชัดเจนของชื่อโครงการ	มีวัตถุประสงค์ชัดเจน (clear objective) โครงการต้องกำหนดวัตถุประสงค์ สอดคล้องกับความเป็นมาของโครงการ สอดคล้องกับหลักการและเหตุผล วิธีการดำเนินงานต้องสอดคล้องกับวัตถุประสงค์ มีความเป็นไปได้ชัดเจน มีลักษณะเฉพาะเจาะจง	(๕)	(๔)

ประเด็นการพิจารณา	รายละเอียดหลักเกณฑ์	คะแนนเต็ม	คะแนนที่ได้
๕.๓ เป้าหมาย (ผลผลิตของโครงการ) มีความชัดเจนนำไปสู่การตั้งงบประมาณได้ถูกต้อง	สภาพที่อยากให้เกิดขึ้นในอนาคตเป็นทิศทางที่ต้องไปให้ถึงเป้าหมายต้องชัดเจนสามารถระบุจำนวนเท่าไร กลุ่มเป้าหมายคืออะไร มีผลผลิตอย่างไร กลุ่มเป้าหมาย พื้นที่ดำเนินงาน และระยะเวลาดำเนินงานอธิบายให้ชัดเจนว่าโครงการนี้จะทำที่ไหนเริ่มต้นในช่วงเวลาใดและจบลงเมื่อไร ใครคือกลุ่มเป้าหมายของโครงการ หากกลุ่มเป้าหมายมีหลายกลุ่มให้บอกชัดเจนไปว่าใครคือกลุ่มเป้าหมายหลัก ใครคือกลุ่มเป้าหมายรอง	(๕)	(๔)
๕.๔ โครงการมีความสอดคล้องกับแผนยุทธศาสตร์ ๒๐ ปี	โครงการสอดคล้องกับ (๑) ความมั่นคง (๒) การสร้างความสามารถในการแข่งขัน (๓) การพัฒนาและเสริมสร้างศักยภาพคน (๔) การสร้างโอกาสความเสมอภาคและเท่าเทียมกันทางสังคม (๕) การสร้างการเติบโตบนคุณภาพชีวิตที่เป็นมิตรต่อสิ่งแวดล้อม (๖) การปรับสมดุลและพัฒนาระบบการบริหารจัดการภาครัฐ เพื่อให้เกิดความมั่นคง มั่งคั่ง ยั่งยืน	(๕)	(๔)
๕.๕ เป้าหมาย (ผลผลิตของโครงการ) มีความสอดคล้องกับแผนพัฒนาเศรษฐกิจและสังคมแห่งชาติ	โครงการมีความสอดคล้องกับแผนพัฒนาเศรษฐกิจและสังคมแห่งชาติ ฉบับที่ ๑๒ โดย (๑) ยึดหลักปรัชญาของเศรษฐกิจพอเพียง (๒) ยึดคนเป็นศูนย์กลางการพัฒนา (๓) ยึดวิสัยทัศน์ภายใต้อายุทธศาสตร์ชาติ ๒๐ ปี (๔) ยึดเป้าหมายอนาคตประเทศไทย ๒๕๓๙ (๕) ยึดหลักการนำไปสู่การปฏิบัติให้เกิดผลสัมฤทธิ์อย่างจริงจังใน ๕ ปีที่ต่อยอดไปสู่ผลสัมฤทธิ์ที่เป็นเป้าหมายระยะยาว ภายใต้แนวทางการพัฒนา (๑) การยกระดับศักยภาพการแข่งขันและการหลุดพ้นกับดักรายได้ปานกลางสู่รายได้สูง (๒) การพัฒนาศักยภาพคนตามช่วงวัยและการปฏิรูประบบเพื่อสร้างสังคมสูงวัยอย่างมีคุณภาพ (๓) การลดความเหลื่อมล้ำทางสังคม (๔) การรองรับการเชื่อมโยงภูมิภาคและความเป็นเมือง (๕) การสร้างความเจริญเติบโตทางเศรษฐกิจและสังคมอย่างเป็นมิตรกับสิ่งแวดล้อม (๖) การบริหารราชการแผ่นดินที่มีประสิทธิภาพ	(๕)	(๔)
๕.๖ โครงการมีความสอดคล้องกับ Thailand ๔.๐	โครงการมีลักษณะหรือสอดคล้องกับการปรับเปลี่ยนโครงสร้างเศรษฐกิจ ไปสู่ Value-Based Economy หรือเศรษฐกิจที่ขับเคลื่อนด้วยนวัตกรรม ทำน้อยได้มาก เช่น (๑) เปลี่ยนจากการผลิตสินค้า โภคภัณฑ์ ไปสู่สินค้าเชิงนวัตกรรม (๒) เปลี่ยนจากการขับเคลื่อนประเทศด้วยภาคอุตสาหกรรม ไปสู่การขับเคลื่อนด้วยเทคโนโลยี ความคิดสร้างสรรค์ และนวัตกรรม (๓) เปลี่ยนจากการเน้นภาคการผลิตสินค้า ไปสู่การเน้นภาคบริการมากขึ้น รวมถึงโครงการที่เติมเต็มด้วยวิทยาการ ความคิดสร้างสรรค์ นวัตกรรม วิทยาศาสตร์ เทคโนโลยี และการวิจัยและพัฒนา แล้วต่อยอดความได้เปรียบเชิงเปรียบเทียบ เช่น ด้านเกษตร เทคโนโลยีชีวภาพ สาธารณสุข วัฒนธรรม ฯลฯ	(๕)	(๓)
๕.๗ โครงการสอดคล้องกับยุทธศาสตร์จังหวัด	โครงการพัฒนาท้องถิ่นมีความสอดคล้องกับท่วงระยะเวลาของแผนพัฒนาจังหวัดที่ได้กำหนดขึ้น เพื่อขับเคลื่อนการพัฒนาท้องถิ่นเสมือนหนึ่งการขับเคลื่อนการพัฒนาจังหวัด ซึ่งไม่สามารถแยกส่วนใดส่วนหนึ่งออกจากกันได้ นอกจากนี้โครงการพัฒนาท้องถิ่นต้องเป็นโครงการเชื่อมต่อหรือเดินทางไปด้วยกันกับยุทธศาสตร์จังหวัดที่ได้กำหนดขึ้นที่เป็นปัจจุบัน	(๕)	(๕)

ประเด็นการพิจารณา	รายละเอียดหลักเกณฑ์	คะแนนเต็ม	คะแนนที่ได้
๕.๘ โครงการแก้ไข ปัญหาความยากจน หรือการเสริมสร้างให้ ประชาชนที่มั่นคง มั่งคั่ง ยั่งยืน ภายใต้หลัก ประชาธิปไตย	เป็นโครงการที่ดำเนินการภายใต้พื้นฐานความพอเพียงที่ประชาชน ดำเนินการเองหรือร่วมดำเนินการ เป็นโครงการต่อยอดและขยายได้ เป็นโครงการที่ประชาชนต้องการเพื่อให้เกิดความยั่งยืน ซึ่งมีลักษณะที่ จะให้ท้องถิ่นมีความมั่นคง มั่งคั่ง ยั่งยืน เป็นท้องถิ่นที่พัฒนาแล้ว ด้วย การพัฒนาตามปรัชญาเศรษฐกิจพอเพียง	(๕)	(๕)
๕.๙ งบประมาณ มี ความสอดคล้องกับ เป้าหมาย (ผลผลิต ของโครงการ)	งบประมาณโครงการพัฒนาจะต้องคำนึงถึงหลักสำคัญ ๕ ประการในการ จัดทำโครงการได้แก่ (๑) ความประหยัด (Economy) (๒) ความมีประสิทธิภาพ (Efficiency) (๓) ความมีประสิทธิภาพ (Effectiveness) (๔) ความยุติธรรม (Equity) (๕) ความโปร่งใส (Transparency)	(๕)	(๕)
๕.๑๐ มีการประมาณ การราคาถูกต้องตาม หลักวิธีการ งบประมาณ	การประมาณการราคาเพื่อการพัฒนาต้องให้สอดคล้องกับโครงการ ถูกต้องตามหลักวิชาการทางช่าง หลักของราคากลาง ราคากลางท้องถิ่น มีความโปร่งใสในการกำหนดราคาและตรวจสอบได้ในเชิงประจักษ์	(๕)	(๕)
๕.๑๑ มีการกำหนด ตัวชี้วัด (KPI) และ สอดคล้องกับ วัตถุประสงค์และผลที่ คาดว่าจะได้รับ	มีการกำหนดดัชนีชี้วัดผลงาน (Key Performance Indicator : KPI) ที่ สามารถวัดได้ (measurable) ใช้บอกประสิทธิผล (effectiveness) ใช้ บอกประสิทธิภาพ (efficiency) ได้ เช่น การกำหนดความพึงพอใจ การ กำหนดร้อยละ การกำหนดอันเกิดจากผลของวัตถุประสงค์ที่เกิดขึ้นสิ่งที่ ได้รับ (การคาดการณ์ คาดว่าจะได้รับ)	(๕)	(๔)
๕.๑๒ ผลที่คาดว่าจะ ได้รับ สอดคล้องกับ วัตถุประสงค์	ผลที่ได้รับเป็นสิ่งที่เกิดขึ้นได้จริงจากการดำเนินการตามโครงการพัฒนา ซึ่งสอดคล้องกับวัตถุประสงค์ที่ตั้งไว้ การได้ผลหรือผลที่เกิดขึ้นจะต้อง เท่ากับวัตถุประสงค์หรือมากกว่าวัตถุประสงค์ ซึ่งการเขียนวัตถุประสงค์ ควรคำนึงถึง (๑) ความเป็นไปได้และมีความเฉพาะเจาะจง ในการ ดำเนินงานตามโครงการ (๒) วัดและประเมินผลระดับของความสำเร็จได้ (๓) ระบุสิ่งที่ต้องการดำเนินงานอย่างชัดเจนและเฉพาะเจาะจงมากที่สุด และสามารถปฏิบัติได้ (๔) เป็นเหตุเป็นผล สอดคล้องกับความเป็นจริง (๕) ส่งผลต่อการบ่งบอกเวลาได้	(๕)	(๔)
รวมคะแนน		๑๐๐	๘๔

การติดตามและประเมินผลโครงการเพื่อความสอดคล้องแผนพัฒนาท้องถิ่น (พ.ศ. ๒๕๖๖ – ๒๕๗๐) ของ เทศบาลเมืองลำพูน คะแนนเต็ม ๑๐๐ คะแนน คณะกรรมการติดตามและประเมินผลแผนพัฒนาเทศบาล เมืองลำพูน ได้พิจารณาให้คะแนน ๘๔ คะแนน

ส่วนที่ ๕
บทสรุป และข้อเสนอแนะ

ส่วนที่ ๕ บทสรุป และข้อเสนอแนะ

๑. สรุปผลการพัฒนาท้องถิ่นในภาพรวม

การติดตามและประเมินผลแผนพัฒนาเทศบาลเมืองลำพูน ประจำปีงบประมาณ พ.ศ. ๒๕๖๖ คณะกรรมการติดตามและประเมินผลแผนพัฒนาเทศบาลเมืองลำพูน ได้กำหนดแนวทางในการติดตามและประเมินผลแผนพัฒนาท้องถิ่น (พ.ศ. ๒๕๖๖ – ๒๕๗๐) และฉบับที่แก้ไข เพิ่มเติม เปลี่ยนแปลง ประจำปีงบประมาณ พ.ศ. ๒๕๖๖ ให้สามารถสะท้อนผลการดำเนินการของเทศบาลให้มากที่สุด โดยมีแนวทางการดำเนินการ ๔ ประการ ประกอบด้วย

๑. หน่วยงานระดับกองสรุปผลการดำเนินการโครงการและการเบิกจ่ายงบประมาณที่ได้รับในงบประมาณในปี พ.ศ. ๒๕๖๖
๒. หน่วยงานระดับกองจัดทำรายงานการประเมินตนเอง (Self Assessment)
๓. คณะกรรมการติดตามและประเมินผลแผนพัฒนาเทศบาลเมืองลำพูน คัดเลือกโครงการเด่น และตรวจติดตามโครงการและประเมินผลโครงการ
๔. สำรวจความพึงพอใจการดำเนินโครงการในภาพรวมของเทศบาลเมืองลำพูน

จากการติดตามและประเมินผลแผนพัฒนาเทศบาลเมืองลำพูน ประจำปีงบประมาณ พ.ศ. ๒๕๖๖ เทศบาลเมืองลำพูน ได้จัดทำแผนพัฒนาท้องถิ่น (พ.ศ. ๒๕๖๖ – ๒๕๗๐) และฉบับที่แก้ไข เพิ่มเติม เปลี่ยนแปลง ประจำปีงบประมาณ พ.ศ. ๒๕๖๖ ภายใต้ยุทธศาสตร์การพัฒนาของเทศบาลเมืองลำพูน ๖ ยุทธศาสตร์ ได้แก่

๑. ยุทธศาสตร์การพัฒนาด้านการส่งเสริมคุณภาพการศึกษา เผยแพร่ปรัชญาเศรษฐกิจพอเพียง สืบสานศิลปวัฒนธรรม และภูมิปัญญาท้องถิ่น
๒. ยุทธศาสตร์การพัฒนาด้านการบริหารจัดการทรัพยากรธรรมชาติและสิ่งแวดล้อมอย่างยั่งยืน
๓. ยุทธศาสตร์การพัฒนาด้านสาธารณสุข และคุณภาพชีวิต
๔. ยุทธศาสตร์การพัฒนาด้านระบบโครงสร้างพื้นฐาน รวมทั้งการพัฒนาเศรษฐกิจ และการท่องเที่ยว
๕. ยุทธศาสตร์การพัฒนาด้านการสร้างความเข้มแข็งของชุมชน และการมีส่วนร่วมของประชาชน
๖. ยุทธศาสตร์การพัฒนาด้านสังคม การเมือง และบริหารราชการท้องถิ่นให้เป็นไปตามหลักการบริหารจัดการที่ดี

สำหรับวิธีการติดตามและประเมินผล มีการจัดเก็บข้อมูลจากการดำเนินการจัดทำโครงการพัฒนา ประจำปีงบประมาณ พ.ศ. ๒๕๖๖ ของเทศบาลเมืองลำพูน โดยสามารถสรุปได้ ดังนี้

๑.๑ ผลการดำเนินงานของเทศบาลเมืองลำพูน

➤ โครงการและงบประมาณของเทศบาลเมืองลำพูน ตามแผนพัฒนาท้องถิ่น (พ.ศ. ๒๕๖๖ – ๒๕๗๐) และฉบับที่แก้ไข เพิ่มเติม เปลี่ยนแปลง ประจำปีงบประมาณ พ.ศ. ๒๕๖๖ แยกตามรายยุทธศาสตร์ มีทั้งหมด ๒๙๙ โครงการ งบประมาณรวม ๑๕๑,๘๕๖,๐๙๐ บาท โครงการทั้งหมดมีความสอดคล้องตามแผนยุทธศาสตร์การพัฒนาจังหวัด

เมื่อพิจารณาผลการดำเนินงานตามแผนในภาพรวมซึ่งได้จากการวิเคราะห์ตามเอกสารหลักฐาน พบว่า จากโครงการทั้งหมด ๒๙๙ โครงการ นำไปดำเนินการ จำนวน ๒๐๓ โครงการ คิดเป็นร้อยละ ๖๗.๘๙

ของโครงการทั้งหมด ดำเนินการแล้ว จำนวน ๑๙๔ โครงการ คิดเป็นร้อยละ ๖๔.๘๘ ของโครงการทั้งหมด และคิดเป็นร้อยละ ๙๕.๕๗ ของโครงการที่นำไปดำเนินการ

➤ โครงการและงบประมาณของเทศบาลเมืองลำพูน ตามแผนพัฒนาท้องถิ่น (พ.ศ. ๒๕๖๖ – ๒๕๗๐) และฉบับที่แก้ไข เพิ่มเติม เปลี่ยนแปลง ประจำปีงบประมาณ พ.ศ. ๒๕๖๖ ที่นำมาจากแผนชุมชน แยกตามรายยุทธศาสตร์ มีทั้งหมด ๘๗ โครงการ งบประมาณรวม ๑๙,๐๒๗,๐๐๐ บาท โครงการทั้งหมดมีความสอดคล้องตามแผนยุทธศาสตร์การพัฒนาจังหวัด

เมื่อพิจารณาผลการดำเนินงานตามแผนในภาพรวมซึ่งได้จากการวิเคราะห์ตามเอกสารหลักฐาน พบว่าจากโครงการทั้งหมด ๘๗ โครงการ นำไปดำเนินการ จำนวน ๑๙ โครงการ คิดเป็นร้อยละ ๒๑.๘๔ ของโครงการทั้งหมด ดำเนินการแล้ว จำนวน ๑๙ โครงการ คิดเป็นร้อยละ ๒๑.๘๔ ของโครงการทั้งหมด และคิดเป็นร้อยละ ๑๐๐ ของโครงการที่นำไปดำเนินการ

๑.๒ การประเมินประสิทธิภาพของแผนพัฒนาท้องถิ่น ประจำปีงบประมาณ พ.ศ. ๒๕๖๖

➤ ประสิทธิภาพของแผนพัฒนาท้องถิ่น (พ.ศ. ๒๕๖๖ – ๒๕๗๐) และฉบับที่แก้ไข เพิ่มเติม เปลี่ยนแปลง ประจำปีงบประมาณ พ.ศ. ๒๕๖๖ ในด้านการนำแผนพัฒนาไปปฏิบัติการบริหารงบประมาณของโครงการ และการดำเนินงานตามแผนการดำเนินงาน จากการวิเคราะห์ตามเอกสารหลักฐาน สามารถสรุปได้ดังนี้

ภาพรวมประสิทธิภาพของแผนพัฒนาท้องถิ่นฯ จำนวน ๒๙๙ โครงการ สรุปได้ ดังนี้

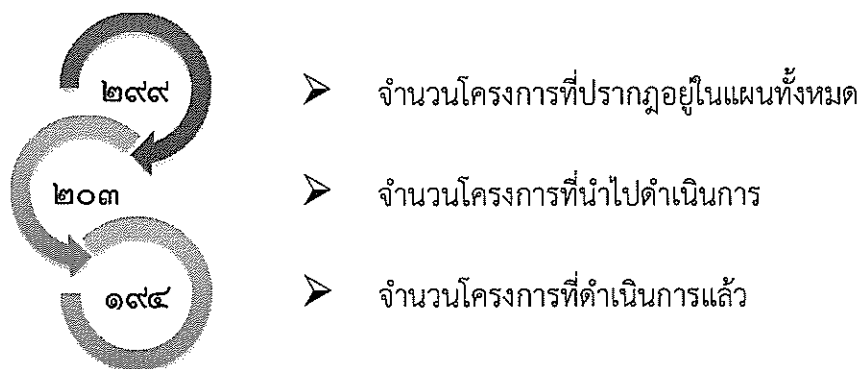

และเมื่อแยกตามรายยุทธศาสตร์ มีผลการดำเนินงานจากการได้รับการจัดสรรงบประมาณ ดังนี้

ยุทธศาสตร์ที่ ๑ การพัฒนาด้านการส่งเสริมคุณภาพการศึกษา เผยแพร่ปรัชญาเศรษฐกิจพอเพียง สืบสานศิลปวัฒนธรรม และภูมิปัญญาท้องถิ่น โครงการที่นำไปดำเนินการ ๓๕ โครงการ ดำเนินการแล้ว ๓๑ โครงการ คิดเป็นร้อยละ ๘๘.๕๗ และไม่ได้ดำเนินการ ๔ โครงการ คิดเป็นร้อยละ ๑๑.๔๓

ยุทธศาสตร์ที่ ๒ การพัฒนาด้านการบริหารจัดการทรัพยากรธรรมชาติและสิ่งแวดล้อมอย่างยั่งยืน โครงการที่นำไปดำเนินการ ๘ โครงการ ดำเนินการแล้ว ๘ โครงการ คิดเป็นร้อยละ ๑๐๐

ยุทธศาสตร์ที่ ๓ การพัฒนาด้านสาธารณสุข และคุณภาพชีวิต โครงการที่นำไปดำเนินการ ๙๒ โครงการ (งบเทศบาล ๒๗ โครงการ, งบสปสช. ๓๙ โครงการ, เงินบำรุง ๒ โครงการ, ไม่ใช้งบ ๒๔ โครงการ) ดำเนินการแล้ว ๘๘ โครงการ คิดเป็นร้อยละ ๙๕.๖๕ และไม่ได้ดำเนินการ ๔ โครงการ คิดเป็นร้อยละ ๔.๓๕

ยุทธศาสตร์ที่ ๔ การพัฒนาด้านระบบโครงสร้างพื้นฐาน ภูมิสถาปัตยกรรมในเขตเมืองเก่า รวมทั้งการพัฒนาเศรษฐกิจ และการท่องเที่ยว โครงการที่นำไปดำเนินการ ๓๒ โครงการ ดำเนินการแล้ว ๓๒ โครงการ คิดเป็นร้อยละ ๑๐๐

ยุทธศาสตร์ที่ ๕ การพัฒนาด้านการสร้างความเข้มแข็งของชุมชน และการมีส่วนร่วมของประชาชนบนพื้นฐานแห่งความพอเพียง โครงการที่นำไปดำเนินการ ๗ โครงการ ดำเนินการแล้ว ๗ โครงการ คิดเป็นร้อยละ ๑๐๐

ยุทธศาสตร์ที่ ๖ การพัฒนาด้านสังคม การเมือง และบริหารราชการท้องถิ่นให้เป็นไปตามหลักการบริหารจัดการที่ดี โครงการที่นำไปดำเนินการ ๒๙ โครงการ ดำเนินการแล้ว ๒๘ โครงการ คิดเป็นร้อยละ ๙๖.๕๕ และไม่ได้ดำเนินการ ๑ โครงการ คิดเป็นร้อยละ ๓.๔๕

จะเห็นได้ว่า โครงการในงบประมาณ พ.ศ. ๒๕๖๖ จำนวน ๒๐๓ โครงการ เมื่อเปรียบเทียบความมากน้อยของจำนวนโครงการในแต่ละยุทธศาสตร์ พบว่า ยุทธศาสตร์ที่ ๑ การพัฒนาด้านการส่งเสริมคุณภาพการศึกษา เผยแพร่ปรัชญาเศรษฐกิจพอเพียง สืบสานศิลปวัฒนธรรม และภูมิปัญญาท้องถิ่น มีจำนวนโครงการมากที่สุด จำนวน ๓๕ โครงการ รองลงมาคือ ยุทธศาสตร์ที่ ๔ การพัฒนาด้านระบบโครงสร้างพื้นฐาน ภูมิสถาปัตยกรรมในเขตเมืองเก่า รวมทั้งการพัฒนาเศรษฐกิจและการท่องเที่ยว ส่วนยุทธศาสตร์ที่มีจำนวนโครงการน้อยที่สุดคือ ยุทธศาสตร์ที่ ๕ การพัฒนาด้านการสร้างความเข้มแข็งของชุมชน และการมีส่วนร่วมของประชาชน จำนวน ๗ โครงการ

ประสิทธิภาพของการนำแผนไปสู่การปฏิบัติ (เทียบจากจำนวนโครงการตามแผน และที่ได้นำไปดำเนินการ) พบว่า ยุทธศาสตร์ที่ ๓ การพัฒนาด้านสาธารณสุข และคุณภาพชีวิต นำแผนไปสู่การปฏิบัติมากที่สุด คิดเป็นร้อยละ ๘๑.๔๒ รองลงมาคือ ยุทธศาสตร์ที่ ๒ การพัฒนาด้านการบริหารจัดการทรัพยากรธรรมชาติและสิ่งแวดล้อมอย่างยั่งยืน นำแผนไปสู่การปฏิบัติมากที่สุด คิดเป็นร้อยละ ๖๖.๖๗ และยุทธศาสตร์ที่มีการนำแผนไปสู่การปฏิบัติน้อยที่สุดคือ ยุทธศาสตร์ที่ ๔ การพัฒนาด้านระบบโครงสร้างพื้นฐาน ภูมิสถาปัตยกรรมในเขตเมืองเก่า รวมทั้งการพัฒนาเศรษฐกิจและการท่องเที่ยว คิดเป็นร้อยละ ๕๐.๗๙

ประสิทธิภาพของการบริหารงบประมาณของโครงการ (เทียบจากจำนวนงบประมาณตามแผน และจำนวนงบประมาณที่ได้รับการจัดสรรจริง) พบว่า ยุทธศาสตร์ที่ ๓ การพัฒนาด้านสาธารณสุข และคุณภาพชีวิต มีประสิทธิภาพของการบริหารงบประมาณของโครงการมากที่สุด คิดเป็นร้อยละ ๗๙.๘๔ รองลงมาคือ ยุทธศาสตร์ที่ ๑ การพัฒนาด้านการส่งเสริมคุณภาพการศึกษา เผยแพร่ปรัชญาเศรษฐกิจพอเพียง สืบสานศิลปวัฒนธรรม และภูมิปัญญาท้องถิ่น คิดเป็นร้อยละ ๗๕.๔๒ และยุทธศาสตร์ที่มีประสิทธิภาพของการบริหารงบประมาณของโครงการน้อยที่สุดคือ ยุทธศาสตร์ที่ ๒ การพัฒนาด้านการบริหารจัดการทรัพยากรธรรมชาติและสิ่งแวดล้อมอย่างยั่งยืน คิดเป็นร้อยละ ๑.๘๑

ประสิทธิภาพของการดำเนินงานตามแผนการดำเนินงาน (เทียบจากจำนวนโครงการที่นำไปดำเนินการ และจำนวนโครงการที่ดำเนินการแล้ว) พบว่ายุทธศาสตร์ที่ ๒ การพัฒนาด้านการบริหารจัดการทรัพยากรธรรมชาติและสิ่งแวดล้อมอย่างยั่งยืน ยุทธศาสตร์ที่ ๔ การพัฒนาด้านระบบโครงสร้างพื้นฐาน ภูมิสถาปัตยกรรมในเขตเมืองเก่า รวมทั้งการพัฒนาเศรษฐกิจและการท่องเที่ยว และยุทธศาสตร์ที่ ๕ การพัฒนาด้านการสร้างความเข้มแข็งของชุมชน และการมีส่วนร่วมของประชาชน มีประสิทธิภาพของการดำเนินงานตาม

.....
 แผนการดำเนินงานมากที่สุด คิดเป็นร้อยละ ๑๐๐ รองลงมาคือ ยุทธศาสตร์ที่ ๖ การพัฒนาด้านสังคม การเมือง และบริหารราชการท้องถิ่นให้เป็นไปตามหลักการบริหารจัดการที่ดี คิดเป็นร้อยละ ๙๖.๕๕ และยุทธศาสตร์ที่มีประสิทธิภาพของการดำเนินงานตามแผนการดำเนินงานน้อยที่สุดคือ ยุทธศาสตร์ที่ ๑ การพัฒนาด้านการส่งเสริมคุณภาพการศึกษา เผยแพร่ปรัชญาเศรษฐกิจพอเพียง สืบสานศิลปวัฒนธรรม และภูมิปัญญาท้องถิ่น คิดเป็นร้อยละ ๘๘.๕๗

➤ ประสิทธิภาพของแผนพัฒนาท้องถิ่น (พ.ศ. ๒๕๖๖ – ๒๕๗๐) และฉบับที่แก้ไข เพิ่มเติมเปลี่ยนแปลง ประจำปีงบประมาณ พ.ศ. ๒๕๖๖ ที่นำมาจากแผนชุมชน ในด้านการนำแผนพัฒนาไปปฏิบัติการ บริหารงบประมาณของโครงการ และการดำเนินงานตามแผนการดำเนินงาน จากการวิเคราะห์ตามเอกสาร หลักฐาน สามารถสรุปได้ ดังนี้

ภาพรวมประสิทธิภาพของแผนพัฒนาท้องถิ่นฯ จำนวน ๘๗ โครงการ สรุปได้ ดังนี้

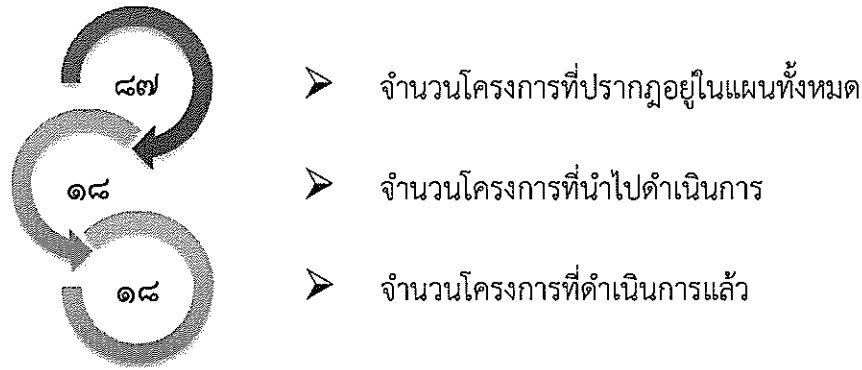

มีผลการดำเนินงานจากการได้รับการจัดสรรงบประมาณ ยุทธศาสตร์ที่ ๓ และยุทธศาสตร์ที่ ๔ ดังนี้

ยุทธศาสตร์ที่ ๓ การพัฒนาด้านสาธารณสุข และคุณภาพชีวิต โครงการที่นำไปดำเนินการ ๑ โครงการ ดำเนินการแล้ว ๑ โครงการ คิดเป็นร้อยละ ๑๐๐

ยุทธศาสตร์ที่ ๔ การพัฒนาด้านระบบโครงสร้างพื้นฐาน ภูมิสถาปัตยกรรมในเขตเมืองเก่า รวมทั้งการพัฒนาเศรษฐกิจ และการท่องเที่ยว โครงการที่นำไปดำเนินการ ๑๘ โครงการ ดำเนินการแล้ว ๑๘ โครงการ คิดเป็นร้อยละ ๑๐๐

จะเห็นได้ว่า โครงการในปีงบประมาณ พ.ศ. ๒๕๖๖ จำนวน ๘๗ โครงการ เมื่อเปรียบเทียบความมากน้อยของจำนวนโครงการในแต่ละยุทธศาสตร์ พบว่า ยุทธศาสตร์ที่ ๔ การพัฒนาด้านระบบโครงสร้างพื้นฐาน ภูมิสถาปัตยกรรมในเขตเมืองเก่า รวมทั้งการพัฒนาเศรษฐกิจและการท่องเที่ยว มีจำนวนโครงการมากที่สุด

ประสิทธิภาพของการนำแผนไปสู่การปฏิบัติ (เทียบจากจำนวนโครงการตามแผน และที่ได้นำไปดำเนินการ) พบว่า ยุทธศาสตร์ที่ ๓ การพัฒนาด้านสาธารณสุข และคุณภาพชีวิต นำแผนไปสู่การปฏิบัติมากที่สุด คิดเป็นร้อยละ ๑๐๐ และยุทธศาสตร์ที่มีการนำแผนไปสู่การปฏิบัติน้อยที่สุดคือ ยุทธศาสตร์ที่ ๔ การพัฒนาด้านระบบโครงสร้างพื้นฐาน ภูมิสถาปัตยกรรมในเขตเมืองเก่า รวมทั้งการพัฒนาเศรษฐกิจและการท่องเที่ยว คิดเป็นร้อยละ ๒๐.๘๓

.....
 ประสิทธิภาพของการบริหารงบประมาณของโครงการ (เทียบจากจำนวนงบประมาณตามแผน และจำนวนงบประมาณที่ได้รับการจัดสรรจริง) พบว่า ยุทธศาสตร์ที่ ๓ การพัฒนาด้านสาธารณสุข และคุณภาพชีวิต มีประสิทธิภาพของการบริหารงบประมาณของโครงการมากที่สุด คิดเป็นร้อยละ ๑๐๐ และยุทธศาสตร์ที่มีประสิทธิภาพของการบริหารงบประมาณของโครงการน้อยที่สุดคือ ยุทธศาสตร์ที่ ๔ การพัฒนาด้านระบบโครงสร้างพื้นฐาน ภูมิสถาปัตยกรรมในเขตเมืองเก่า รวมทั้งการพัฒนาเศรษฐกิจและการท่องเที่ยว คิดเป็นร้อยละ ๒๘.๕๔

ประสิทธิภาพของการดำเนินงานตามแผนการดำเนินงาน (เทียบจากจำนวนโครงการที่นำไปดำเนินการ และจำนวนโครงการที่ดำเนินการแล้ว) พบว่ายุทธศาสตร์ที่ ๓ การพัฒนาด้านสาธารณสุข และคุณภาพชีวิต และยุทธศาสตร์ที่ ๔ การพัฒนาด้านระบบโครงสร้างพื้นฐาน ภูมิสถาปัตยกรรมในเขตเมืองเก่า รวมทั้งการพัฒนาเศรษฐกิจและการท่องเที่ยว มีประสิทธิภาพของการดำเนินงานตามแผนการดำเนินงาน คิดเป็นร้อยละ ๑๐๐

๑.๓ การประเมินผลการดำเนินงานตามยุทธศาสตร์

การประเมินการดำเนินงานตามยุทธศาสตร์ เป็นการประเมินผลความพึงพอใจต่อผลการดำเนินงานของเทศบาลเมืองลำพูน โดยใช้แบบประเมินเป็นเครื่องมือในการเก็บรวบรวมข้อมูลผ่านระบบออนไลน์ และสุ่มแจกแบบประเมินจากกลุ่มประชากรตัวอย่าง จำนวน ๔๐๐ คน ที่อาศัยอยู่ในเขตเทศบาลเมืองลำพูน อำเภอเมืองลำพูน จังหวัดลำพูน ซึ่งประเมินความพึงพอใจในประเด็น

๑. มีการเปิดโอกาสให้ประชาชนมีส่วนร่วมในโครงการ/กิจกรรม
๒. มีการประชาสัมพันธ์ให้ประชาชนรับรู้ข้อมูลของโครงการ/กิจกรรม
๓. มีการเปิดโอกาสให้ประชาชนแสดงความคิดเห็นในโครงการ/กิจกรรม
๔. มีการรายงานผลการดำเนินงานของโครงการ/กิจกรรมต่อสาธารณะ
๕. การเปิดโอกาสให้ประชาชนตรวจสอบการดำเนินโครงการ/กิจกรรม
๖. การดำเนินงานเป็นไปตามระยะเวลาที่กำหนด
๗. ผลการดำเนินโครงการ/กิจกรรมนำไปสู่การแก้ไขปัญหาของประชาชนในท้องถิ่น
๘. ประโยชน์ที่ประชาชนได้รับจากการดำเนินโครงการ/กิจกรรม

สามารถสรุปได้ ดังนี้

๑.๓.๑) ผลการประเมินความพึงพอใจต่อผลการดำเนินงานของเทศบาลเมืองลำพูน ในภาพรวม

ประชากรกลุ่มตัวอย่าง ให้คะแนนความพึงพอใจต่อผลการดำเนินงานของเทศบาลเมืองลำพูนในภาพรวม คะแนนเฉลี่ยที่ ๓.๕๖ ซึ่งอยู่ในระดับมาก โดยมีคะแนนเฉลี่ยสูงสุดในประเด็นที่ ๑ มีการเปิดโอกาสให้ประชาชนมีส่วนร่วมในโครงการ/กิจกรรม คะแนนเฉลี่ยที่ ๓.๘๘ (ระดับมาก) และมีคะแนนเฉลี่ยต่ำสุดในประเด็นที่ ๕ การเปิดโอกาสให้ประชาชนตรวจสอบการดำเนินโครงการ/กิจกรรม คะแนนเฉลี่ยที่ ๓.๔๑ (ระดับมาก)

๑.๓.๒) ผลการประเมินความพึงพอใจต่อผลการดำเนินงานของเทศบาลเมืองลำพูน ในแต่ละ ยุทธศาสตร์ ดังนี้

ยุทธศาสตร์ที่ ๑ การพัฒนาด้านการส่งเสริมคุณภาพการศึกษา เผยแพร่ปรัชญาเศรษฐกิจพอเพียง สืบสานศิลปวัฒนธรรม และภูมิปัญญาท้องถิ่น

ประชากรกลุ่มตัวอย่าง ให้คะแนนความพึงพอใจต่อผลการดำเนินงานของเทศบาลเมืองลำพูนในยุทธศาสตร์ ที่ ๑ การพัฒนาด้านการส่งเสริมคุณภาพการศึกษา เผยแพร่ปรัชญาเศรษฐกิจพอเพียง สืบสานศิลปวัฒนธรรม และภูมิปัญญาท้องถิ่น คะแนนเฉลี่ยที่ ๓.๗๓ ซึ่งอยู่ในระดับมาก โดยมีคะแนนเฉลี่ยสูงสุดในประเด็นที่ ๒ มีการ ประชาสัมพันธ์ให้ประชาชนรับรู้ข้อมูลของโครงการ/กิจกรรม คะแนนเฉลี่ยที่ ๓.๙๔ (ระดับมาก) และมีคะแนน เฉลี่ยต่ำสุดในประเด็นที่ ๗ ผลการดำเนินโครงการ/กิจกรรมนำไปสู่การแก้ไขปัญหาของประชาชนในท้องถิ่น คะแนนเฉลี่ยที่ ๓.๖๐ (ระดับมาก)

ยุทธศาสตร์ที่ ๒ การพัฒนาด้านการบริหารจัดการทรัพยากรธรรมชาติและสิ่งแวดล้อมอย่างยั่งยืน

ประชากรกลุ่มตัวอย่าง ให้คะแนนความพึงพอใจต่อผลการดำเนินงานของเทศบาลเมืองลำพูนในยุทธศาสตร์ ที่ ๒ การพัฒนาด้านการบริหารจัดการทรัพยากรธรรมชาติและสิ่งแวดล้อมอย่างยั่งยืน คะแนนเฉลี่ยที่ ๓.๕๐ ซึ่งอยู่ ในระดับมาก โดยมีคะแนนเฉลี่ยสูงสุดในประเด็นที่ ๑ มีการเปิดโอกาสให้ประชาชนมีส่วนร่วมในโครงการ/กิจกรรม คะแนนเฉลี่ยที่ ๓.๖๔ (ระดับมาก) และมีคะแนนเฉลี่ยต่ำสุดในประเด็นที่ ๓ มีการเปิดโอกาสให้ประชาชนแสดง ความคิดเห็นในโครงการ/กิจกรรม และประเด็นที่ ๗ ผลการดำเนินโครงการ/กิจกรรมนำไปสู่การแก้ไขปัญหาของ ประชาชนในท้องถิ่น คะแนนเฉลี่ยที่ ๓.๔๓ (ระดับมาก)

ยุทธศาสตร์ที่ ๓ การพัฒนาด้านสาธารณสุข และคุณภาพชีวิต

ประชากรกลุ่มตัวอย่าง ให้คะแนนความพึงพอใจต่อผลการดำเนินงานของเทศบาลเมืองลำพูนในยุทธศาสตร์ ที่ ๓ การพัฒนาด้านสาธารณสุข และคุณภาพชีวิต คะแนนเฉลี่ยที่ ๓.๕๐ ซึ่งอยู่ในระดับมาก โดยมีคะแนนเฉลี่ย สูงสุดในประเด็นที่ ๑ มีการเปิดโอกาสให้ประชาชนมีส่วนร่วมในโครงการ/กิจกรรม คะแนนเฉลี่ยที่ ๓.๗๕ (ระดับ มาก) และมีคะแนนเฉลี่ยต่ำสุดในประเด็นที่ ๕ การเปิดโอกาสให้ประชาชนตรวจสอบการดำเนินโครงการ/กิจกรรม คะแนนเฉลี่ยที่ ๓.๓๕ (ระดับปานกลาง)

ยุทธศาสตร์ที่ ๔ การพัฒนาด้านระบบโครงสร้างพื้นฐาน ภูมิสถาปัตยกรรมในเขตเมืองเก่า รวมทั้งการ พัฒนาเศรษฐกิจ และการท่องเที่ยว

ประชากรกลุ่มตัวอย่าง ให้คะแนนความพึงพอใจต่อผลการดำเนินงานของเทศบาลเมืองลำพูนในยุทธศาสตร์ ที่ ๔ การพัฒนาด้านระบบโครงสร้างพื้นฐาน ภูมิสถาปัตยกรรมในเขตเมืองเก่า รวมทั้งการพัฒนาเศรษฐกิจ และ การท่องเที่ยว คะแนนเฉลี่ยที่ ๓.๓๘ ซึ่งอยู่ในระดับมาก โดยมีคะแนนเฉลี่ยสูงสุดในประเด็นที่ ๑ มีการเปิดโอกาสให้ ประชาชนมีส่วนร่วมในโครงการ/กิจกรรม คะแนนเฉลี่ยที่ ๓.๕๔ (ระดับมาก) และมีคะแนนเฉลี่ยต่ำสุดในประเด็นที่ ๔ รายงานผลการดำเนินงานของโครงการ/กิจกรรมให้ประชาชนทราบ คะแนนเฉลี่ยที่ ๓.๒๘ (ระดับปานกลาง)

ยุทธศาสตร์ที่ ๕ การพัฒนาด้านการสร้างความเข้มแข็งของชุมชน และการมีส่วนร่วมของประชาชนบน พื้นฐานแห่งความพอเพียง

ประชากรกลุ่มตัวอย่าง ให้คะแนนความพึงพอใจต่อผลการดำเนินงานของเทศบาลเมืองลำพูนในยุทธศาสตร์ ที่ ๕ การพัฒนาด้านการสร้างความเข้มแข็งของชุมชน และการมีส่วนร่วมของประชาชนบนพื้นฐานแห่งความ พอเพียง คะแนนเฉลี่ยที่ ๓.๓๗ ซึ่งอยู่ในระดับปานกลาง โดยมีคะแนนเฉลี่ยสูงสุดในประเด็นที่ ๑ มีการเปิดโอกาสให้

ประชาชนมีส่วนร่วมในโครงการ/กิจกรรม คะแนนเฉลี่ยที่ ๓.๕๖ (ระดับมาก) และมีคะแนนเฉลี่ยต่ำสุดในประเด็นที่ ๕ การเปิดโอกาสให้ประชาชนตรวจสอบการดำเนินโครงการ/กิจกรรม คะแนนเฉลี่ยที่ ๓.๒๔ (ระดับปานกลาง)

ยุทธศาสตร์ที่ ๖ การพัฒนาด้านสังคม การเมือง และบริหารราชการท้องถิ่นให้เป็นไปตามหลักการบริหารจัดการที่ดี

ประชากรกลุ่มตัวอย่าง ให้คะแนนความพึงพอใจต่อผลการดำเนินงานของเทศบาลเมืองลำพูนในยุทธศาสตร์ที่ ๖ การพัฒนาด้านสังคม การเมือง และบริหารราชการท้องถิ่นให้เป็นไปตามหลักการบริหารจัดการที่ดี คะแนนเฉลี่ยที่ ๓.๓๒ ซึ่งอยู่ในระดับปานกลาง โดยมีคะแนนเฉลี่ยสูงสุดในประเด็นที่ ๑ มีการเปิดโอกาสให้ประชาชนมีส่วนร่วมในโครงการ/กิจกรรม คะแนนเฉลี่ยที่ ๓.๔๖ (ระดับมาก) และมีคะแนนเฉลี่ยต่ำสุดในประเด็นที่ ๕ การเปิดโอกาสให้ประชาชนตรวจสอบการดำเนินโครงการ/กิจกรรม คะแนนเฉลี่ยที่ ๓.๑๙ (ระดับปานกลาง)

๒. ความเห็น/ข้อเสนอแนะของคณะกรรมการติดตามและประเมินผลแผนพัฒนาเทศบาลเมืองลำพูน

๒.๑ ผลกระทบนำไปสู่ออนาคต

การจัดทำ/ทบทวน รวมถึงการปรับแผนพัฒนาท้องถิ่นมีกระบวนการดำเนินงานหลายขั้นตอน อาจส่งผลกระทบต่อความก้าวหน้าท้องถิ่นที่ล่าช้า ประกอบกับปัญหาการดำเนินงานบางโครงการที่อาจมีข้อจำกัดในด้านข้อระเบียบ/กฎหมาย หรือไม่มีความพร้อมของสถานที่ดำเนินงาน

เทศบาลไม่สามารถนำโครงการพัฒนา/กิจกรรมที่บรรจุในแผนพัฒนาท้องถิ่น เพื่อนำมาจัดทำเทศบัญญัติงบประมาณรายจ่ายประจำปี ได้ทั้งหมด เนื่องจากมีข้อจำกัดในด้านงบประมาณ จึงไม่สามารถตอบสนองความต้องการของประชาชนได้ทั้งหมดในแต่ละปีงบประมาณ

๒.๒ ข้อสังเกต

การปรับแผนพัฒนาท้องถิ่นบ่อยครั้งแสดงถึงความไม่มีประสิทธิภาพของเล่มแผนพัฒนาท้องถิ่น และอาจมีผลกระทบต่อประชาชนในการเข้าร่วมประชุมประชาคมบ่อยครั้ง

๒.๓ ข้อเสนอแนะ

- ๑) การจัดทำแผนพัฒนาท้องถิ่นควรให้ความสำคัญในทุกยุทธศาสตร์การพัฒนา
- ๒) การบรรจุโครงการพัฒนาในแผนพัฒนาท้องถิ่นในแต่ละปีงบประมาณ ควรพิจารณาถึงความจำเป็นและความสามารถในการดำเนินงานของโครงการพัฒนานั้น ๆ เพื่อไม่ให้มีโครงการพัฒนาในแผนพัฒนาท้องถิ่นเกินความจริง
- ๓) ควรเร่งรัดให้มีการดำเนินการจัดทำโครงการพัฒนาที่บรรจุไว้ในเทศบัญญัติงบประมาณรายจ่ายประจำปี
- ๔) ควรนำความคิดเห็น/ข้อเสนอแนะ หรือปัญหาความต้องการอื่น ๆ ที่ได้จากแบบประเมินความพึงพอใจต่อผลการดำเนินงานของเทศบาลเมืองลำพูน แจ้งให้ผู้บริหารท้องถิ่นและกองงานที่เกี่ยวข้องทราบเพื่อจะได้นำข้อคิดเห็นดังกล่าวมาพัฒนา/ปรับปรุงการทำงานในท้องถิ่นต่อไป

๒.๔ ผลจากการพัฒนา

๑) การวางแผนการดำเนินโครงการพัฒนา/กิจกรรมที่คาดว่าจะดำเนินการได้จริง และสามารถแก้ไขปัญหาในพื้นที่ไว้ในแผนพัฒนาท้องถิ่นของแต่ละห้วงปีงบประมาณได้อย่างเหมาะสม จะส่งผลให้การปรับแผนพัฒนาท้องถิ่นมีจำนวนครั้งน้อยลง

๒) การตั้งโครงการพัฒนาหรือตั้งงบประมาณรายจ่ายให้มีความเพียงพอ และมีความเหมาะสมสำหรับโครงการพัฒนาที่จะดำเนินการจริง จะช่วยลดจำนวนครั้งในการโอนลด/โอนเพิ่มหรือตั้งจ่ายรายการใหม่ ในห้วงปีงบประมาณนั้น ได้

๒.๕ ผลสรุปภาพรวม

การเปิดโอกาสให้ประชาชนได้เข้ามามีส่วนร่วมในการดำเนินงาน มีส่วนร่วมในการพัฒนาท้องถิ่น และมีส่วนร่วมในการแก้ไขปัญหาในด้านต่าง ๆ ของเทศบาล จะเป็นผลให้การพัฒนาท้องถิ่นดำเนินไปในทิศทางเดียวกัน สามารถตอบสนองความต้องการของประชาชนได้อย่างสูงสุด และบรรลุวิสัยทัศน์ตามที่กำหนดไว้ได้

ภาคผนวก



คำสั่งเทศบาลเมืองลำพูน
ที่ ๓๖๖ / ๒๕๖๖

เรื่อง แต่งตั้งประธานและเลขานุการคณะกรรมการติดตามและประเมินผลแผนพัฒนาเทศบาลเมืองลำพูน

ตามที่เทศบาลเมืองลำพูน ได้แต่งตั้งคณะกรรมการติดตามและประเมินผลแผนพัฒนาเทศบาลเมืองลำพูน ตามคำสั่งที่ ๒๘๑/๒๕๖๖ ลงวันที่ ๒๔ เมษายน ๒๕๖๖ ไปแล้ว นั้น

เพื่อปฏิบัติให้เป็นไปตามระเบียบกระทรวงมหาดไทย ว่าด้วยการจัดทำแผนพัฒนาขององค์กรปกครองส่วนท้องถิ่น พ.ศ. ๒๕๔๘ และที่แก้ไขเพิ่มเติมถึง (ฉบับที่ ๓) พ.ศ. ๒๕๖๑ ข้อ ๒๘ และมติการประชุมคณะกรรมการติดตามและประเมินผลแผนพัฒนาเทศบาลเมืองลำพูน เมื่อวันที่ ๙ พฤษภาคม ๒๕๖๖ จึงแต่งตั้งประธานและเลขานุการคณะกรรมการติดตามและประเมินผลแผนพัฒนาเทศบาลเมืองลำพูน ดังนี้

- | | | |
|-------------------------------------|-----------|---------------------|
| ๑. นายนิวัฒน์ชัย | รัตน์ชเลศ | ประธานกรรมการ |
| ผู้ทรงคุณวุฒิ | | |
| ๒. นายเมธี | ใจศรี | กรรมการและเลขานุการ |
| ผู้อำนวยการกองยุทธศาสตร์และงบประมาณ | | |

ทั้งนี้ ตั้งแต่บัดนี้เป็นต้นไป

สั่ง ณ วันที่ ๑๐ พฤษภาคม พ.ศ. ๒๕๖๖

(นายประภัสร์ ภูเจริญ)
นายกเทศมนตรีเมืองลำพูน



คำสั่งเทศบาลเมืองลำพูน

ที่ ๒๘๑/๒๕๖๖

เรื่อง แต่งตั้งคณะกรรมการติดตามและประเมินผลแผนพัฒนาเทศบาลเมืองลำพูน

เพื่อให้เป็นไปตามระเบียบกระทรวงมหาดไทย ว่าด้วยการจัดทำแผนพัฒนาขององค์กรปกครองส่วนท้องถิ่น พ.ศ. ๒๕๔๘ และที่แก้ไขเพิ่มเติมถึง (ฉบับที่ ๓) พ.ศ. ๒๕๖๑ ข้อ ๒๘ และข้อ ๒๙ จึงแต่งตั้งคณะกรรมการติดตามและประเมินผลแผนพัฒนาเทศบาลเมืองลำพูน ประกอบด้วย

๑. นางทรงศรี	ถาวรวานนท์	สมาชิกสภาเทศบาล	กรรมการ
๒. นายนิทัศน์	อินทเจริญสถานต์	สมาชิกสภาเทศบาล	กรรมการ
๓. นายอัศวิน	แสนสมบูรณ์	สมาชิกสภาเทศบาล	กรรมการ
๔. นางทวีพร	พิริยพงศ์พิทักษ์	ผู้แทนประชาคมท้องถิ่น	กรรมการ
๕. นางรัชนิย์	สินธุ์ผัด	ผู้แทนประชาคมท้องถิ่น	กรรมการ
๖. นางสาวศิริมาส	พงษ์ขันเงิน	ผู้แทนหน่วยงาน พยาบาลวิชาชีพชำนาญการ โรงพยาบาลลำพูน	กรรมการ
๗. นางสาวดารุณี	นักพรต	ผู้แทนหน่วยงาน เจ้าพนักงานการเงินและบัญชีชำนาญงาน สำนักงานโยธาธิการและผังเมืองจังหวัดลำพูน	กรรมการ
๘. นายนิวัฒน์ชัย	รัตน์ชเลศ	ผู้ทรงคุณวุฒิ	กรรมการ
๙. นางชานชม	เครือเขียว	ผู้ทรงคุณวุฒิ	กรรมการ
๑๐. ผู้อำนวยการกองการศึกษา			กรรมการ
๑๑. ผู้อำนวยการกองยุทธศาสตร์และงบประมาณ			กรรมการ

กรรมการตามลำดับที่ ๑-๑๑ ให้มีตำแหน่งคราวละสี่ปี และอาจได้รับการคัดเลือกอีกก็ได้

ให้คณะกรรมการติดตามและประเมินผลแผนพัฒนาเทศบาลเมืองลำพูน มีอำนาจหน้าที่ ดังนี้

๑. กำหนดแนวทาง วิธีการในการติดตามและประเมินผลแผนพัฒนาท้องถิ่น
๒. ดำเนินการติดตามและประเมินผลแผนพัฒนาท้องถิ่น
๓. รายงานผลและเสนอความเห็นซึ่งได้จากการติดตามและประเมินผลแผนพัฒนาท้องถิ่นต่อผู้บริหารท้องถิ่น เพื่อให้ผู้บริหารท้องถิ่นเสนอต่อสภาท้องถิ่น และคณะกรรมการพัฒนาท้องถิ่นพร้อมทั้งประกาศผลการติดตามและประเมินผลแผนพัฒนาท้องถิ่นให้ประชาชนในท้องถิ่นทราบในที่เปิดเผยภายในสิบห้าวัน นับแต่วันรายงานผลและเสนอความเห็นดังกล่าวและต้องปิดประกาศไว้เป็นระยะเวลาไม่น้อยกว่าสามสิบวัน โดยอย่างน้อยปีละหนึ่งครั้งภายในเดือนธันวาคมของทุกปี

๔. แต่งตั้งคณะกรรมการหรือคณะทำงานเพื่อช่วยปฏิบัติงานตามที่เห็นสมควร

ทั้งนี้ ตั้งแต่บัดนี้เป็นต้นไป ถึงวันที่ ๒๓ เมษายน พ.ศ. ๒๕๗๐

สั่ง ณ วันที่ ๒๔ เมษายน พ.ศ. ๒๕๖๖

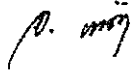

(นายอานนท์ ชารีคำ)
รองนายกเทศมนตรี ศึกษาราชการแทน
นายกเทศมนตรีเมืองลำพูน

แบบประเมินความพึงพอใจต่อผลการดำเนินงานของเทศบาลเมืองลำพูน

ประจำปีงบประมาณ พ.ศ. ๒๕๖๖

คำชี้แจง : ๑. แบบประเมินความพึงพอใจต่อผลการดำเนินงานของเทศบาลเมืองลำพูน

เป็นแบบสำรวจความพึงพอใจของประชาชน ต่อการดำเนินงานของเทศบาลเมืองลำพูน ประจำปี
งบประมาณ พ.ศ. ๒๕๖๖ แบ่งแบบสอบถามออกเป็น ๔ ส่วน ดังนี้

- ส่วนที่ ๑ ข้อมูลทั่วไป
- ส่วนที่ ๒ ความพึงพอใจต่อผลการดำเนินงานของเทศบาลเมืองลำพูนในภาพรวม
- ส่วนที่ ๓ ความพึงพอใจต่อผลการดำเนินงานของเทศบาลเมืองลำพูนในแต่ละยุทธศาสตร์
การพัฒนา
- ส่วนที่ ๔ ความคิดเห็น/ข้อเสนอแนะ

๒. โปรดทำเครื่องหมาย ✓ ในช่องว่างที่ตรงกับข้อเท็จจริง

ส่วนที่ ๑ ข้อมูลทั่วไป

๑. เพศ ชาย หญิง LGBTQ
๒. อายุ ต่ำกว่า ๒๑ ปี ๒๑ - ๓๐ ปี ๓๑ - ๔๐ ปี
 ๔๑ - ๕๐ ปี ๕๑ - ๖๐ ปี มากกว่า ๖๐ ปี
๓. การศึกษา ประถมศึกษา มัธยมศึกษาหรือเทียบเท่า อนุปริญญาหรือเทียบเท่า
 ปริญญาตรี สูงกว่าปริญญาตรี อื่น ๆ
๔. อาชีพ ราชการ เอกชน/รัฐวิสาหกิจ ค้าขาย ธุรกิจส่วนตัว
 รับจ้าง นักเรียนนักศึกษา เกษตรกร
 อื่น ๆ (ระบุ).....

ส่วนที่ ๒ ความพึงพอใจต่อผลการดำเนินงานของเทศบาลเมืองลำพูนในภาพรวม

๕. ท่านมีความพึงพอใจต่อผลการดำเนินงานของเทศบาลเมืองลำพูนในภาพรวมมากน้อยเพียงใด

ความพึงพอใจ	มากที่สุด	มาก	ปานกลาง	น้อย	น้อยที่สุด
๑) มีการเปิดโอกาสให้ประชาชนมีส่วนร่วมในโครงการ/กิจกรรม					
๒) มีการประชาสัมพันธ์ให้ประชาชนรับรู้ข้อมูลของโครงการ/กิจกรรม					
๓) มีการเปิดโอกาสให้ประชาชนแสดงความคิดเห็นในโครงการ/กิจกรรม					
๔) มีรายงานผลการดำเนินงานของโครงการ/กิจกรรมให้ประชาชนทราบ					
๕) การเปิดโอกาสให้ประชาชนตรวจสอบการดำเนินโครงการ/กิจกรรม					
๖) การดำเนินงานเป็นไปตามระยะเวลาที่กำหนด					
๗) ผลการดำเนินโครงการ/กิจกรรมนำไปสู่การแก้ไขปัญหาของประชาชนในท้องถิ่น					
๘) การแก้ไขปัญหา และการตอบสนองความต้องการของประชาชน					
๙) ประโยชน์ที่ประชาชนได้รับจากการดำเนินโครงการ/กิจกรรม					

ส่วนที่ ๓ ความพึงพอใจต่อผลการดำเนินงานของเทศบาลเมืองลำพูนในแต่ละยุทธศาสตร์การพัฒนา
 ๖. ท่านมีความพึงพอใจต่อผลการดำเนินงานของเทศบาลเมืองลำพูนในแต่ละยุทธศาสตร์การพัฒนามากน้อยเพียงใด

ยุทธศาสตร์ที่ ๑ การพัฒนาด้านการส่งเสริมคุณภาพการศึกษา เผยแพร่ปรัชญาเศรษฐกิจพอเพียง สืบสานศิลปวัฒนธรรม และภูมิปัญญาท้องถิ่น เช่น โครงการจัดงานวันเข้าพรรษา , โครงการเทศบาลโคมหลากสีบุชาพระนางจามเทวี , โครงการสลากภัต สลากย้อม , โครงการเขียนศิลป์ทริภูณชัย , โครงการอนุรักษ์บ้านเก่า , โครงการมอบประกาศนียบัตรแก่ผู้สำเร็จการศึกษา

ความพึงพอใจ	มากที่สุด	มาก	ปานกลาง	น้อย	น้อยที่สุด
๑) มีการเปิดโอกาสให้ประชาชนมีส่วนร่วมในโครงการ/กิจกรรม					
๒) มีการประชาสัมพันธ์ให้ประชาชนรับรู้ข้อมูลของโครงการ/กิจกรรม					
๓) มีการเปิดโอกาสให้ประชาชนแสดงความคิดเห็นในโครงการ/กิจกรรม					
๔) มีรายงานผลการดำเนินงานของโครงการ/กิจกรรมให้ประชาชนทราบ					
๕) การเปิดโอกาสให้ประชาชนตรวจสอบการดำเนินโครงการ/กิจกรรม					
๖) การดำเนินงานเป็นไปตามระยะเวลาที่กำหนด					
๗) ผลการดำเนินโครงการ/กิจกรรมนำไปสู่การแก้ไขปัญหาของประชาชนในท้องถิ่น					
๘) ประโยชน์ที่ประชาชนได้รับจากการดำเนินโครงการ/กิจกรรม					

ยุทธศาสตร์ที่ ๒ การพัฒนาด้านการบริหารจัดการทรัพยากรธรรมชาติและสิ่งแวดล้อมอย่างยั่งยืน เช่น โครงการอนุรักษ์และบำรุงรักษาแม่น้ำกวัง , โครงการปรับปรุงภูมิทัศน์ในเขตเทศบาล , โครงการคัดแยกขยะมูลฝอยเพื่อการพัฒนาอย่างยั่งยืน , โครงการจัดทำปุ๋ยหมักชีวภาพ , โครงการธนาคารขยะชุมชน , โครงการผ้าป่าขยะรีไซเคิล

ความพึงพอใจ	มากที่สุด	มาก	ปานกลาง	น้อย	น้อยที่สุด
๑) มีการเปิดโอกาสให้ประชาชนมีส่วนร่วมในโครงการ/กิจกรรม					
๒) มีการประชาสัมพันธ์ให้ประชาชนรับรู้ข้อมูลของโครงการ/กิจกรรม					
๓) มีการเปิดโอกาสให้ประชาชนแสดงความคิดเห็นในโครงการ/กิจกรรม					
๔) มีรายงานผลการดำเนินงานของโครงการ/กิจกรรมให้ประชาชนทราบ					
๕) การเปิดโอกาสให้ประชาชนตรวจสอบการดำเนินโครงการ/กิจกรรม					
๖) การดำเนินงานเป็นไปตามระยะเวลาที่กำหนด					
๗) ผลการดำเนินโครงการ/กิจกรรมนำไปสู่การแก้ไขปัญหาของประชาชนในท้องถิ่น					
๘) ประโยชน์ที่ประชาชนได้รับจากการดำเนินโครงการ/กิจกรรม					

ยุทธศาสตร์ที่ ๓ การพัฒนาด้านสาธารณสุขและคุณภาพชีวิต เช่น โครงการส่งเสริมสุขภาพผู้สูงอายุเทศบาลเมืองลำพูน , โครงการป้องกันและแก้ไขปัญหาเสฟติต , โครงการป้องกันโรคพิษสุนัขบ้า , โครงการรณรงค์ป้องกันโรคไข้หวัดนก

ความพึงพอใจ	มากที่สุด	มาก	ปานกลาง	น้อย	น้อยที่สุด
๑) มีการเปิดโอกาสให้ประชาชนมีส่วนร่วมในโครงการ/กิจกรรม					
๒) มีการประชาสัมพันธ์ให้ประชาชนรับรู้ข้อมูลของโครงการ/กิจกรรม					
๓) มีการเปิดโอกาสให้ประชาชนแสดงความคิดเห็นในโครงการ/กิจกรรม					
๔) มีรายงานผลการดำเนินงานของโครงการ/กิจกรรมให้ประชาชนทราบ					
๕) การเปิดโอกาสให้ประชาชนตรวจสอบการดำเนินโครงการ/กิจกรรม					
๖) การดำเนินงานเป็นไปตามระยะเวลาที่กำหนด					
๗) ผลการดำเนินโครงการ/กิจกรรมนำไปสู่การแก้ไขปัญหาของประชาชนในท้องถิ่น					
๘) ประโยชน์ที่ประชาชนได้รับจากการดำเนินโครงการ/กิจกรรม					

ยุทธศาสตร์ที่ ๔ การพัฒนาด้านระบบโครงสร้างพื้นฐาน ภูมิสถาปัตยกรรมในเขตเมืองเก่า รวมทั้งการพัฒนาเศรษฐกิจและการท่องเที่ยว เช่น โครงการก่อสร้าง/ปรับปรุงผิวจราจรภายในเขตเทศบาล , โครงการก่อสร้าง/ปรับปรุงรางระบายน้ำภายในเขตเทศบาล , โครงการอบรมส่งเสริมอาชีพและพัฒนารายได้ , โครงการช่วงคนเดี่ยวขับเคลื่อนเศรษฐกิจและการท่องเที่ยวเมืองลำพูน

ความพึงพอใจ	มากที่สุด	มาก	ปานกลาง	น้อย	น้อยที่สุด
๑) มีการเปิดโอกาสให้ประชาชนมีส่วนร่วมในโครงการ/กิจกรรม					
๒) มีการประชาสัมพันธ์ให้ประชาชนรับรู้ข้อมูลของโครงการ/กิจกรรม					
๓) มีการเปิดโอกาสให้ประชาชนแสดงความคิดเห็นในโครงการ/กิจกรรม					
๔) มีรายงานผลการดำเนินงานของโครงการ/กิจกรรมให้ประชาชนทราบ					
๕) การเปิดโอกาสให้ประชาชนตรวจสอบการดำเนินโครงการ/กิจกรรม					
๖) การดำเนินงานเป็นไปตามระยะเวลาที่กำหนด					
๗) ผลการดำเนินโครงการ/กิจกรรมนำไปสู่การแก้ไขปัญหาของประชาชนในท้องถิ่น					
๘) ประโยชน์ที่ประชาชนได้รับจากการดำเนินโครงการ/กิจกรรม					

ยุทธศาสตร์ที่ ๕ การพัฒนาด้านการสร้างความเข้มแข็งของชุมชนและการมีส่วนร่วมของประชาชน เช่น โครงการประชุมประชาคมเพื่อจัดทำแผนพัฒนาท้องถิ่น , โครงการประชุมผู้นำชุมชน , การประชาสัมพันธ์/ การเผยแพร่ข้อมูลข่าวสารผ่านช่องทางการสื่อสารต่าง ๆ ของเทศบาล

ความพึงพอใจ	มากที่สุด	มาก	ปานกลาง	น้อย	น้อยที่สุด
๑) มีการเปิดโอกาสให้ประชาชนมีส่วนร่วมในโครงการ/กิจกรรม					
๒) มีการประชาสัมพันธ์ให้ประชาชนรับรู้ข้อมูลของโครงการ/กิจกรรม					
๓) มีการเปิดโอกาสให้ประชาชนแสดงความคิดเห็นในโครงการ/กิจกรรม					
๔) มีรายงานผลการดำเนินงานของโครงการ/กิจกรรมให้ประชาชนทราบ					
๕) การเปิดโอกาสให้ประชาชนตรวจสอบการดำเนินโครงการ/กิจกรรม					
๖) การดำเนินงานเป็นไปตามระยะเวลาที่กำหนด					
๗) ผลการดำเนินโครงการ/กิจกรรมนำไปสู่การแก้ไขปัญหาของประชาชนในท้องถิ่น					
๘) ประโยชน์ที่ประชาชนได้รับจากการดำเนินโครงการ/กิจกรรม					

ยุทธศาสตร์ที่ ๖ การพัฒนาด้านสังคม การเมือง การบริหารราชการท้องถิ่นให้เป็นไปตามหลักการบริหารจัดการที่ดี เช่น โครงการพัฒนาระบบสารสนเทศเพื่อการเรียนรู้ชุมชน , โครงการป้องกันและลดอุบัติเหตุทางถนนในช่วงเทศกาลสำคัญ , โครงการฝึกซ้อมแผนป้องกันภัยฝ่ายพลเรือน

ความพึงพอใจ	มากที่สุด	มาก	ปานกลาง	น้อย	น้อยที่สุด
๑) มีการเปิดโอกาสให้ประชาชนมีส่วนร่วมในโครงการ/กิจกรรม					
๒) มีการประชาสัมพันธ์ให้ประชาชนรับรู้ข้อมูลของโครงการ/กิจกรรม					
๓) มีการเปิดโอกาสให้ประชาชนแสดงความคิดเห็นในโครงการ/กิจกรรม					
๔) มีรายงานผลการดำเนินงานของโครงการ/กิจกรรมให้ประชาชนทราบ					
๕) การเปิดโอกาสให้ประชาชนตรวจสอบการดำเนินโครงการ/กิจกรรม					
๖) การดำเนินงานเป็นไปตามระยะเวลาที่กำหนด					
๗) ผลการดำเนินโครงการ/กิจกรรมนำไปสู่การแก้ไขปัญหาของประชาชนในท้องถิ่น					
๘) ประโยชน์ที่ประชาชนได้รับจากการดำเนินโครงการ/กิจกรรม					

ส่วนที่ ๔ ความคิดเห็น/ข้อเสนอแนะ

.....

.....

.....

คณะกรรมการติดตามและประเมินผลแผนพัฒนาเทศบาลเมืองลำพูน

